朝鮮日報
朝刊
本紙朝夕刊十二面

社說

中等教育擴充豫算削減
朝鮮現實로보아大不可

一

每年 新學年이 되면 新入生 때문에 집집마다 一大悲劇을 演出하는것은 누구나 目睹하는바다. 小學校의 入學으로부터 專門, 大學의 入學에까지 莫大한 競爭率이잇는것은 말할것도 업고 特히中等學校에 잇서서는 十倍乃至 二十倍의 入學志願者가 잇스니 어찌 社會的 重大問題가 아니리오. 이리하야 學父兄이나 學校나 또 爲政當局이나 다가티이것을 憂慮하고 하루바삐 學校를 增設又는 增級할것을 要望하는것은 當然에 當然한 일이다.

二

그런데 新年度 中等校擴充計畫을 보면 新設校가 十三, 既設中等校의增級이百 여엇섯다. 그런데 이案이 東京에 건너가 大藏省과 折衝함에 잇서서는 餘地업시 削減되어 增級은하나도 안되고 新設 十三校만이 設立되게되엇다한다. 萬一 이것이事實이라면 大藏當局의 朝鮮現實에對한 認識不足을 借하는同時에 折衝간 總督府當局의 無能을責하지 안흘수업다. 朝鮮豫算六億四千萬圓中 어디서 削減할것이 업서서 緊急한 中等校擴張豫算에서 幾十萬圓을削減하는가。

三

內地와가티 中學校가 五百餘 高等女學校가 七百餘 實業學校가 九百이란 多數한 處地에서 私立中學校에선 일부러 朝鮮와 入學生을 募集해가는 形便이라면 削減도 可, 整理도 可할것이다。 그러나 저짓말 말고 一校當 平均志願者가 五人以上 競爭이甚한 學校엔 二十人이 넘는 現下에서 新設又는 增級하는 豫算을 削減하는것은 너무도 現實에 눈이업지안흐면 敎育을 等閑視함이 아니랴. 아직 豫算案의 內容을 閱覽할 機會를 가지지 못하엿스니 어느點이더 輕한가를 抽出해낼수가업지만 萬一 吾人으로서 豫算案을 一瞥한다면 반드시 그以上冗費라할만한 무엇이 잇슬것을 斷言한다. 當局의 補助업시도 運行해가는 大會社가 凡幾何며 消費節約을 떠드는 今日에 中央地方廳을 通하야 節約할것이 얼마나 잇스랴.

四

勿論 現下는 事變下라 이에 關係할 모든臨時 又는 經常費가, 所用될것은 想像키 不難하다. 鐵道, 遞信事業으로부터 警察, 郵便, 司法等 왼갓 行政事務가 繁雜해졋슬것이다。

그러나 現下와가튼 長期戰에 잇서서는 敎育은 長期戰의 原動力이오 또 朝鮮과가티 民知가 뒤떠러저 內鮮一體의 實際의 域에 速히 이르랴면 아무래도 敎育의 힘에 빌미를것은 當局도잘 認定하는바 아닌가. 그러데도 不拘하고 大藏省이 云云 한다고 朝鮮의 必要性을주려 이에 唯唯服從했다는것은 當局의 너무나 無力한것을 表示함이아니고 무엇이냐. 이미 內議까지 거칫스매 다시 修正할 機會가 업슬것으로 밋거니와 今後 議會에서 敎育問題가 論議될 境遇라도 朝鮮의 現實을 充分히 說明하야 오히려 敎育豫算의 不足한것을 說明치 안흐면 後日을 爲하야도 조흔 效果를 엇지못할것이다.

包圍激戰十四時間 大干集敵軍擊滅
新黃河東岸을大掃蕩

【北京十三日發同盟】新黃河西岸의敵은 最近에 減水됨을利用渡河하야 京漢線南端의 我軍에對하야 反擊을 企圖하고잇스므로 我小原、小林兩快速部隊는 九日 柳林鎭附近에잇는 敵을 擊滅하려고 太康、淮陽을進發하야 同地의 敵을 急襲 蹂躙하고 이를 南方으로 潰走시킨後 一轉하야 西北進軍 侯家庄 齊庄大申那等新黃河東岸의 敵據點을粉碎한다음 방柄師團下의 第四十軍及遊擊隊 數隊로 組成된殘敵에對하야 猛攻을 續行하야 十日午前十時 敵의最大據點인 大干集을 包圍한바 迫擊砲三十門을가진 裝備優秀한 敵의抵抗은 猛烈을 極하야 激戰實로 十四時間 十一日午前零時 二十分에 이르러 겨우城壁北方으로 부터 突入 敵을 殲滅하엿다 이戰鬪에서 敵遺棄死體는 九百을不下하며 背水陣을친 敵의抵抗은激烈을極하야 兩快速部隊에 協力한 對馬小次郞步兵中佐는 亂戰裡에 壯烈한 戰死를遂하고 陣頭에 서서 奮戰한 小林一男部隊長도 敵彈을 바더 負傷하엿다 그리고 兩快速部隊는 舊臘三十一日부터 元旦에걸처 張大庄附近의 敵을 攻擊激戰을 展開하야實로 數時間에亘한 激鬪끄테 城內에 突入 하엿는데 遺棄死體는 九百餘에, 達할것으로 推測된다

施政方針演說內容 十七日閣議서決定

【東京電話同盟】政府는 議會再開期도 切迫하엿스므로 十三日定例閣議에서 議會休會後의再開劈頭에서 試할平沼首相의 一般施政方針演說內容은 從來와가티 政策羅列主義를버리고 大局的見地에立脚하야 支那事變에 關하야 帝國의 確固한 決意를 明示하고 國民總和와 總力을發揮시키려는 國策運用의 大方針을 明示함에 그치기로 意見이 一致되여 이方針下에 田邊書記官長이 草案을作成하야 來十七日閣議에附議 正式으로 決定하기로되엿다

皇后陛下 御着帶御儀

【東京電話同盟】皇后陛下의 御慶事는 二月中旬頃이옵시라고 拜承되는데 戌의吉辰 十三日 慶事스러운 御着帶御儀를 行하옵섯다

이날아침勅使에依하사 御帶親御奉仕의 閑院參謀總長宮殿下께서는 午前九時 谷口事務官을御使로서 宮中에 參內케하사 大奧에서 廣幅大夫를 經하야 松鶴의蒔繪 御衣筥에담은 平絹一丈二尺의御帶를進獻하섯다 宮中三殿에서는 掌典部員이 奉仕하야 嚴肅한御祭典을行하야 午前十時 三條掌典長이 祝詞를奉奏하매 德大寺侍從은 天皇陛下의御代拜를 伊達女官은 皇后陛下의御代拜를奉仕하야 賢所 皇靈殿 神殿에拜禮하엿다 午前十一時御通常服을입으지옵신天皇陛下 계옵서는 桂袴를 입으시옵서皇后陛下와 大奧御儀의間에 出御 保科女官長의奉仕로 慶事스러운 御着帶御儀를 行하옵섯다 이리하야 御儀는無事히 終了되엿다 兩陛下께옵서는 湯淺內府、松平宮相、百武侍從長、宇佐美武官長以下側近奉仕者에게 賜謁 御恐悅을 受하옵섯는데 午後는 御帶親閑院參謀總長宮殿下를 奉始하사 各皇族께서도 御參內하사 御祝酒를 言上하시고 또大宮御所를 奉始하야 各皇族 사이에서도 御祝品의 御贈答이 계옵서서 大內山은 終日御歡喜에 싸혀섯다

稔彦王殿下 軍事參議官에親補

【東京電話同盟】中南支戰線에서 赫赫한御武勳을 樹立하시고 舊臘 御歸還하신 東久邇宮稔彦王殿下께서는 今回 軍事參議官에 親補되시게되어 十三日午後二時 宮中에서 平沼首相侍立下에 左와如히 親補式이 擧行되섯다

陸軍中將 稔彦王
補軍事參議官

【東京電話同盟】軍事參議官에親補되신 東久邇宮稔彦王殿下께서는 明治二十年十二月三日 御誕生 士官學校二十期 步兵科御出身, 明治四十一年十二月 陸軍步兵少尉에 御任官 昭和八年八月 陸軍中將에 御昇進하섯는데 그間 陸軍大學을優等으로 御卒業後 多年歐洲에御遊學 近衛步兵第三聯隊長 步兵第五旅團長 參謀本部附 第二、第四兩師團長軍事參議官兼 航空本部長을 御歷任 今次事變에際하서서 御出征 武漢攻略에는 三軍을 指揮하시와 赫赫한武勳을 樹立하섯다

兩國意見不一致로 英伊會談遂中斷?
쳄首相、佛伊關係調停을拒否

【羅馬十二日發同盟】英伊會談은 十二日夜의 第二次會談으로서 事實上本格的討議를 終了하엿는데 會議에當하야 못솔리니首相이 伊太利의 佛領지부티回復要求에 關하야 英國 佛蘭西 獨逸 伊太利四國의 折衝에依한 國際的解決에 誘導하려고 努力한데對하야 이와反對로 쳄벌린首相은 右要求로써 佛伊兩國間만의 問題로 認定하고 調停斡旋을 頑强히拒否한結果 結局兩者의 意見이 一致되지못하고 英國側은 消極的으로 伊太利側의 主張을聽取한데 不過한模樣이다 그러나 쳄벌린首相은 伊太利의 反佛宣傳을緩和하야 佛國政府와의 直接交涉에 응할것을 要望하고 此旨를示唆하엿스나 伊太利側에 容認되지못하고 英國代表는 地中海今後의 進展에關하야 相當히悲觀的인觀測을하고잇다고보인다 特히 쳄벌린首相은 十四日까지 羅馬에滯在할 豫定임에不拘하고 十二日로會談을中斷한것은 英國側이 折衝의前途에絶望한 證左라고보이여 十四日까지에는 伊太利側과의 會談을하는일은 업스리라는것이 一般的觀測이다

豫測대로別無所得 英伊會談과佛政界觀測

【巴里十三日發同盟】羅馬의 英伊第二次會談은十二日夜終了 會談은何等볼만한 成果를 거두지못하고 事實上中止로되엿다 佛蘭西政界에서는 쳄벌린首相은十四日까지 羅馬에 滯在할豫定임에不拘하고 벌서會談이 終了한데對하야 적지안케 놀래고잇다 그러나 英國首相은羅馬入에압서 巴里에들러 英國은 伊太利側의 要求에 關하야 佛伊兩國間의調停을 引受할意向이 업는것을 明言한 一方 뭇솔리니首相도 最近 카탈로니아戰線에 잇서서의 프랑코軍의 急進出에期待를 가지고 最近漸次로 西班牙內亂調停에 應할氣色이 보이지안는 點에서 佛國政府는 今次의 英伊會談에 關하야 最初부터 그리큰期待를 가지지안헛스므로 會談의結果 何等의協定에도 到達하지못한것을 오히려 當然視하고잇다

結局妥協可能 羅馬消息通觀測

【羅馬十二日發同盟】英伊會談은 十一、十二兩日의 二回에 亘한 會談으로써 事實上終了한바 羅馬의外交界消息通은 英伊會談에 關하야 左와如히 觀測하고잇다

會談은豫想된것과가티 最善의 結果는 엇지못하엿스나 將來에對하야 重大한 功績을남긴것은事實이다

뭇솔리니首相은 十一日의 會談에當하야 正義에 基한平和建設이란 要컨대 幾多의 不正義에 對한 國際關係의 現狀打破라고 하엿는데 쳄벌린英首相이 卽時이에同意할수업슴은 現狀維持를 最善으로하고잇는英國으로서는 當然한일로 여겨질수업는衝突이잇다 그러나 이衝突은致命的은아니다 獨逸, 伊太利樞軸의 一步前進에伴하야 英國은 今後반드시 一步後退하는方法으로 實利를不失하고 妥協協定의態度에出하리라는것은想像키어렵지안타

「兩洋同時防衛할 大海軍은不必要」
리米海軍作戰部長談

【괴라델피아十二日發同盟】루즈벨트大統領의 國防敎書發表以來 米政界에서는 軍備擴充問題를中心으로하여 여러가지로 論議가進行되고잇는데 리海軍作戰部長은 十二日 海軍關係主催의午餐會席上에서 米國은 大西、太平兩洋을 同時에防衛하기爲한 大海軍을 必要로하지안는다는旨를 主張하야 如左히述하엿다

米國이 大西、太平兩洋으로부터 同時에攻擊을바들 境遇에 備하기爲하야 兩洋에巨大한 海軍을要할必要는업다 그것보다 必要한것은 新海軍擴張計畫을 豫定대로 進捗시키고 알라스카及中部太平洋諸島에 航空機와및 潛水艦基地를 增設하는것이다(寫眞은리提督)

獨、西兩大使에게 伊外相會談內容傳達

【羅馬十二日發同盟】英伊會談終了後 차노外相은 키지宮에 악퀘레獨逸大使及 코데西班牙大使를 各各個別로招致하고 會談內容을 傳達하고 다시重要協議를하엿다 그리고 伊太利側의 聲明은 十三日午前一時發表할豫定이다

프軍、파市占領 바르셀로나까지二十二粁

【블고스十二日發同盟】바르셀로나攻略의總攻擊을 開始한 프랑코軍正規兵은 레리다 다라고나街道에 沿하야 破竹之勢로前進中인바 十二日의 激戰後 바르셀로나를 距한 西北方二十二키로의要衝 팔제는市를占領하고 多數한 兵器彈藥을鹵獲한旨부르고스政府는全國에라디오로 放送하엿다

五中全會앞두고 重慶政局大緊張

【香港十三日發同盟】五中全會의 開會를 一週間後에두고 重慶政局은 자못緊張을 呈하고잇는바 各方面으로부터 參集한中央執監委員及 中央委員을兼任한 各將領은 今後의 新抗戰段階에應할 重要한 內外政策에關하야 各自의 意見을 交換함과同時에 各黨共同提案을 準備中이다 그러나 政界의 興味는依然히 新國共合作案과 國民政府改組問題에 集注되고잇다 支那側重慶筋은 모두 汪精衛派의脫出로 大勢는 國共新合作에 關하야 顯著히 有利하게進展하고잇는旨를 報하고잇스나 黨內部에잇서서는 ○○國民黨의 反對策動이 依然히不絶하고 黨外에잇서서는 中共黨의 積極的進出에對하야 各種의 疑惑을 抱懷하는者가만타 申報重慶通信은 最近의政治的 動向은 蔣介石이 新國共合作에對한 各方面의 誤解를排除하기爲하야 中國共產黨에對하야

一、第八路軍을 完全히 軍事委員會에 隸屬시키고 單獨行動을하지말것

二、陝西省北部의 特別行政을中央에返還하고 獨立邊區政府를 取消할것

三、맑쓰主義의 宣傳까지도 當分停止할것

의三項目을 提出하고 目下中國共產黨代表 周恩來等과 折衝中이라고報하고잇다

周恩來力說 三民主義實踐을

【上海十三日發同盟】近近開催될 國民黨五中全會를 앞두고 共產黨首領周恩來는 十日南開大學主催의 講演會에 臨하야 抗戰必勝論을 演說하엿는데 그中各黨은今後國內 紛爭을避하고 三民主義를 遵奉하야 國民黨指導下에漸次힘을 集中한 關係로 今番戰爭을 通하야 各種事業은大部分國有로되야 資本主義의 抑制는자못 容易하게된點을 指摘하야 三民主義의實踐化를 力說하엿다고한다 어는來五中全會의 中心議題가될 「三民主義即共產主義」라는 共產黨側의 三民主義에對한 見解의一斑을 示하는것으로서 興味를끈다 그리고五中全會에서는 汪精衛脫出後의 首腦部의 異動이 行하여질터인데 孫科 張群 葉楚傖 邵力子等이各各重要地位에 就任할것으로 보인다

重慶防空隧道竣工

重慶으로부터의 情報에依하면 昨年八月十三日 上海戰 一周年記念으로서 空襲에놀랜 國民政府가 重慶政府當局에命하야 着工시킨 重慶市內의地下防空 터널은 어지음竣工하엿으므로 近近 開通式을 擧할豫定인바 右地下防空터널은 壁두께가 二메터半이요 기리가五千메터이며 十二萬人의 空襲避難民을 收容할수잇는大規模의것으로工費는約五千萬元이라한다 中國의都市에는最初의施設이다 이工事에는每日四百名以上의 民衆이 晝夜를不分하고 驅使되엿다고하는바 右터널에는 軌道가 敷設되고 電燈 換氣筒等이完備되어잇다고傳한다

馬山東省長辭任

【北京十三日發同盟】臨時政府初代山東省長으로서 昨夏以來 新山東建設에 活躍한 馬良氏는後進에 길을여러주기爲하야 十三日로 省長을辭任하야 그後任에는 財政廳長陳迎杜氏가 就任하엿다

蘇機不法越境事件
外務省嚴重抗議提出

【東京電話同盟】外務省에서는 樺太國境東部海岸後瀨附近及 西部海岸安別附近에잇서서의 昨年末부터 今年初에 亘하야 二回에 及한 蘇聯飛行機의 不法越境事件에 關하야 現地當局의 調査結果에 基하야 十三日正午스메타닌 蘇聯代理大使의 來訪을求하고 井上歐亞局長으로부터 嚴重한抗議를 提言하엿다

三橋警務局長等 國境第一線慰問視察日程

三橋警務局長以下 警務局各課長은 來十六日부터 二月初旬까지에 亘하야 咸南 平北國境地方第一線에서 活躍하는 警察官慰問及警備狀況視察을하기로 되엿는바 그日程의大槪는 十六日伊藤警務課長이 約十日間豫定으로 咸南國境地方을視察하고 歸任한後 來二十七八日頃에는 三橋警務局長이亦是約十日間 豫定으로 平北鴨綠江上流國境地方을 視察하고 二月四日에는 亦是約十日間豫定으로 平北鴨綠江下流 國境地方을 視察할豫定이다

히틀러總統 메蘇聯大使와會談

【伯林十二日發同盟】히總統은 十二日總統官邸에 駐獨蘇聯大使메레카로프氏의 來訪을求하야 長時間동안會談을遂하엿다 會談內容은 分明치안흐나 總統이特히메레카로프大使를招致한것은 獨蘇兩國關係가 微妙한推移를 보이고잇는때인만큼 伯林外交界에 注目의 標的이되여잇다

領事館壓迫問題 滿蘇間圓滿解決

【新京十三日發同盟】昨年十月初부터 紛糾된 蘇聯官憲의 在蘇滿洲國各領事館에對한 不法壓迫問題는 滿蘇兩國間에생긴 新係爭問題로서 最近 滿蘇兩國間의 明朗치못한 感情을 一層惡化하는 事態를 招來하고잇는데 其後 兩國政府의 大乘的解決策에 依하야 圓滿解決하야 問題發生前의 原狀에復歸하게하엿다

昨年十二月中 北支討伐戰果

【東京電話同盟】十三日大本營陸軍報道部發表 昨年十二月 北支方面 討伐軍의戰果는如左하다

一、敵兵力延數 八萬五千一
二、敵遺棄死體 一萬五千▲捕虜 二百七十▲歸順匪 四百五十一
三、鹵獲押收兵器 ▲速射砲一▲機關銃 四▲輕機關銃 六▲自動小銃七 ▲小銃拳銃彈藥手榴彈等多數

初興亞院會議

【東京電話同盟】政府는 十三日 午後三時四十分부터 首相官邸에서 初興亞院會議를열엇는데 總裁平沼首相、副總裁有田外相、石渡藏相、板垣陸相、米內海相及柳川總務長官出席下에 柳川長官으로부터 興亞院의 事務分掌에關하야 坂西利八郞中將 津田靜枝中將으로부터 支那現地의 情況에關하야 各各說明이잇슨後 當面의 事變處理方策에關하야 協議한後 午後五時三十分 散會하엿다

移民問題研究會開催

【東京電話同盟】저난七、八兩日에亘하야 新京에서 開催된 移民會議에서는 滿洲國及關東軍의 全能力을擧하야 滿洲移民國策再檢討를行하고 滿洲國側의 立場에서서 移民國策要項을 決定하고 四月東京에서 開催될 大移民會議에서 日滿兩國間에 最後的檢討를行하야 不動의 移民國策을 確立하기로되여잇는바 日本政府에서도 現段階에잇서서의 滿洲移民의 重要性에鑑하야 그準備를하기위하야 于先 十四日午前九時半부터 首相官邸에서 移民問題研究會를開催 八田拓相以下各省次官이 出席하야 滿洲國의 星野總務長官 岸產業部次長及 片倉關東軍參謀等으로부터 新京會議에서 決定된 移民政策의重要事項에關하야 說明을 聽取하고 研究를開始하기로되엿다

中支戰跡巡禮⑬

南京에서 宋政勳 文

秦淮

秦淮란 南京의城內를 四方으로 通하는 크리크로서 옛날의 詩人들은 이것을 퍽이나 아름답게 詠嘆하엿던 것이다 때와環境에따라서 더욱아름답게 보일지도 모르겟스나 놀어 컴컴한물에 냄새도조치못한 秦淮를 中心하야 娛樂의設備가되여 잇는곳이 夫子廟라고 孔子廟잇는 附近이다。 夫子廟는기둥만 덩개남은 廢墟로 化하여젓지마는 近處에는 如前히 바둑, 將棋, 詩迷, 觀相, 武術, 小孩戲, 무당의 수상스런 言辭와 古物商의 외치는 소리가한데 석겨 騷亂하다。 秦淮河水에 비치여주던 樓閣의建物은 업서지고 그代身에 調和되지안는 누런松板떽이 집웅의 平家가잇다。 밤에는美妓의 노래와 胡弓소리에 리듬을마추어 五色燈을 달은 畫舫은 둥실둥실떠서 그럴듯한 情緖를 이루던그곳 나는 秦淮小公園의 벤치에 걸터안저 옛을追憶하며 다리미테 떠잇는 數隻의畫舫을 바라보앗다。

(軍報道部檢閱濟)

夕刊後市況 十三日

◆各地期米 後止◆

	當限	中限	先限
大邱	—	—	[illegible]
群山	—	[illegible]	[illegible]
木浦	—	[illegible]	[illegible]
下關	—	—	[illegible]
名古	—	—	[illegible]

◆各地商品 後引◆

	當限	中限	先限
大阪棉花	[illegible]	—	[illegible]
橫濱生糸			

肝油는 ハリバ
하 리 바

保健劑로써 녯적부터 肝油처름많이 복용되어오든 약은없읍니다마는

그러나 肝油라면 보통 비린내나는것을 억지로 두그릇… 세그릇식 혹은 肝油球종류면 十餘個식을 연복하지않으면아니되는 때문에 여러분께 실증을받어 왓엇든것이엿읍니다마는 近代化된一粒肝油 하리바가생긴후로는 그런걱정과 폐단을 모도해결케되엇읍니다

嚴冬雪寒의… 시절일지라도

감기에 걸니지않도록 호흡기병의예방에 또는 폐병을미전에극복하려고 혹은 힘드는일밤일을거듭하여서 안력과 피곤함을 속히 회복식히기위하야 겨울의保健劑로써 하리바가 가정에서는 물론이요 會社 工場 學校에 많이사용되고잇으니 어쩌은 몸을근본적으로튼튼하게해주는까닭입니다

그러면 그肝油를고르실때 간유의분량으로정하야 될는가 아니되는가를 定하는것이 아니고 반듯이 비타민AD의單位에결정되는것이오니 하리바의一粒中에는 A三六〇〇國際單位와 D五〇〇國際單位를含有하고잇으니 이와갓흔 高單位의肝油를 油塊그대로써 진국으로 眞珠만한 糖衣小粒으로만든것인만큼 조금도 不消化物이석겨잇지않으니 보통간유처름 복용후 배속이거북하거나 또는 배만 불너나게되는법이 없읍니다

더구나 사람몸에 꼭필요한榮養素인 비타민에이와디ー의効力을 가장 진보적인科學的裝置로써 嚴密히測定한까닭에 어느알도 効力이正確하고 더욱이 均等한특증을가젓으며 먹기좋은 糖衣小粒인만큼 아모리 약을실혀하는 어린애들이라도 잘먹게됨으로 더욱有效합니다

百粒…二圓五十錢
五百粒…十圓五十錢
全道藥房에잇음

東京・大阪 田邊商店

HV・K46

十一、二兩日間
一流名妓名唱三十餘名出演
聲樂研究會公演
朝鮮歌舞豪華版
平壤 金千代座

映畫は日活
十三日より特別封切
◇コロムビア社超特作
ヨセフ、フオン スタンバーク監督
陽氣な姫君
グレース・ムーア、ブランチヨツト、トーン 主演
◇グランド ナショナル社大作
ターザンの再現
バスタークラブ主演
◇日活京都特作
ギング連載『豆腐浪人』より
浪人鐵火
月形龍之助・尾上菊太郎・澤田清・深水藤子
ニュース
偕樂館

◆靑春座大公演◆
新春一月十一日부터
南宮春作
世紀의家庭風景
劇作界의巨匠李瑞求力作
◆悲劇 안해의가는길 一幕四場
‖特別豫告‖(讀者招待)
東劇映畫部主催로第二回名畫大會 上映할프로靑春의感傷과歡喜를謳歌하는가장明朗한 二大名篇 春の調べ와乙女の湖그리고中島映畫社特作 인方漢駿監督의 漢江을 아울너 東西二大名畫를公開하겟사오니 十四日十五日兩日間府民館으로!! 大衆特別割引料金은二十錢均一!!

東洋劇場
電(3)3640(事務室專用)
十三日より特別封切
◇東寶超大作
川口松太郞 原作
山本薩夫 演出
丹下左膳 後篇
大河內傳次郞 山田五十鈴 黑川彌太郞 主演
◇パラマウント特作
ヘンリイハザウェイ監督
久遠の誓ひ
ゲーリー・クーパー シャリイ・テムプル 主演
◇RKO大作
靴を脫いた女
ジーン・レイモンド ハリエット・ヒリヤート
ニュース
平壤・大劇

一月十二日晝間부터十六日까지公開
大衆料金 階上二十錢階下十錢均一
每日三回 夜映二回七時
★와ー나ー社超特作全發聲日本版
ブラウンの怪投手
조ー、E、부라운 主演
★東寶映畫社超特作品
エノケンの法界坊
榎本健一 主演
齋藤寅次郞 監督
★東寶映畫社特作
下村健二 監督
繪本五十三次
第一劇場
鐘路四丁目 電光一七五五番

陽春四月부터順次로 開通運轉될六鐵道
京春、西鮮、三陟、端豊、平北、多獅島等
朝鮮私鐵界의劃期的氣焰

채료부족과 로동자부족과 수송곤난등 여러가지 조건이 이를지못하여지마는 조선가사설철도의 건설공사는 비교적 순조로 진행되야 어룸이 풀리는양춘 사월부터 일제히 개통되기로되엿다 즉 오는사월일일부터 칠월일일까지에 개통되기로된 사설철도는 서선중앙(西鮮中央)철도와 경춘(京春)철도와 삼척(三陟)철도와 평북철도와 단풍(端豊)철도와 다사도(多獅島)철도등 여섯곳으로 그총키로수는 사백십오키로로부분이다 개통기일은 다음과가튼데 이철도가 개통되는 때에는 땅우와 땅미테 자원개발과 일반교통에 만흔 공헌이 잇게될터이다 ▲승호리(勝湖里)석공(石孔)사이의 서선중앙철도 삼십이키로구간은 작년십일월중순에 공사에 착수한것인데 오는사월일일에 개통될예정이며 ▲경성 춘천(春川)사이의 경춘철도 구십삼키로는 작년부분과재작년 오월중순에 공사에 착수한것으로 오는 유월일일에 개통될 예정이며 ▲삼척(三陟) 도계(道溪)사이의 삼척철도 사십일키로도 재작년십이월에 공사에 착수한것으로 오는 사월일일에 개통될 예정이며 ▲단천(端川) 풍산(豊山)사이의 단풍철도 팔십이키로는 재작년십일월에 공사에 착수한것으로 오는칠월일일에 개통될예정이며 ▲정주(定州) 수풍동(水豊洞)사이의 평북철도 일백이십칠키로도 재작년십일월에 공사에 착수한것이며 오는칠월일일에 개통될예정이며 ▲신의주 다사도사이의 다사도철도 삼십사키로는 재작년 십일월에 공사에 착수한것으로 오는사월일일에 개통될예정이다

時局의波濤속에숨은暴利의實相
珍商業戰術 暴利協定!
府內一流時計商會合 大幅的價格引上決定
言必稱時局關係인가 取締法規업서 髀肉之嘆의經濟警察當局

동업자 끼리 주책업는경쟁을 하는것은 손해가나서 망할터이니 가격을협정하자고 모인 시게상(時計商)들의 협정가격이란 것이 그야말로 폭리에가까운것이 판명되엿다 시내 각백화점과 촌목(村木)·명시당(明時堂)·대택(大澤)등일류시게상들은 면일전 대표자가모여서 경쟁방지를 위한 가격협정을하엿는데 본정서경제계에 들어온보고에 의하면 협정된 가격이 엄청난 폭리로 판명되엿다 즉 괘종, 책상시게등은 사입(仕入)원가에 오할을가하고 팔뚝시게는 유할을가하며 시게줄이나「밴드」는 십할을 가하야 판매가격으로 하자는것이다 그리하야 이협정가격은 벌써부터 시행되고잇는데 그로말미아마 시게갑시 갑자기 빗싸진것은 모두 구실을 시국에돌리고잇다 이러한 폭리협정에대하야 본정서경제경찰에서는 그냥둘수업다하야 여러가지로 취체할방법을 고려하고잇는데 아직형편으로는 이것에 해당한 법령이업스므로 마귀를 목전에두고 철퇴가업서서 쩔쩔매는형편이다

紙幣交換事務 三個所成績良好

철도국에서는 년말에 고향에 도라가는 여객을 위하야 경성 대구 평양 세곳정거장안에조선은행의 출장점을 두게하야 조선은행권과 일본은행권의 교환사무를 취급케하엿는데 그중에 우선일만오백삼십일원으로 결국이것이 만주와 조선으로부터 내지로 건너서 떠러트려진 세음이라한다

"고무신"갑의表裏
再生고무를混合하야큰利益을보는業者들
얄궂다! 거트로는우는소리

고무신 갑을 훨신 나추울필요가잇다하야 경제경찰과에서 고려하고잇다 경기도경제경찰과에서는 요지음 수용이격증하고잇는 고무신의 가격을 대폭으로 인하할 필요가잇다하야 시내에서 가장신용잇다는 모고무공장에서 실정을조사한결과 다음과 가튼 놀라운폭리상이 판명되여서 근일 이사실을 물가위원회에보고하야 그가격인하를 도모할터이라한다 즉작년삼월일일이전 원료수입 제한이 되지안흘때는 생고무 한톤에 일천사백원을주고 사다가 이것으로 팔천켜레를 제조하야 약 사천원의 이익을 보앗는데 제한령이 실시된 뒤에는 재생고무 세톤에 생고무 한톤의 비례로 혼합하게되엿다 그래서 재생고무 한톤에 오백원식주고사다가 재생고무삼톤과 생고무한톤 합계 사톤의 혼합원료로써 삼만켜레를 만드러서 이만원의 이익을보고 잇다 이익할모님마저 이것은생고무사용제한전보다 훨신 이익이 만흔데도 불구하고 그들업자는 사용제한으로말미아마 곤경에 빠젓다고 거짓비명을 올리여서 감독당국을 속이고 이면에서 한업는 폭리를 보고잇던것인데 근간 가격의대폭인하가잇스면 이러한 폭리배를 억압하는 동시에 소비대중의 부담을 덜것으로기대가크다

作業期間의延長과 轉業의意見交換
府內鍮器業者今日對策協議

조선사람이 즐기는 유기(鍮器)를 제조하는 공장은 경성부내에약 사십개소가잇는데 사변이 이러난후 점차 원료의 부족으로일을 중단하는 경우가 만헛섯스며 그후 구리쇠의 사용제한으로 유기만드는 일로 이달이십사일로 기한이 다나 이들사십개소공장에 예속된 직공과그들의 가족오백여명에게는 아프로 실업 실리의 피곤홍이 눈아페 닥처와다 따라서 부내북아현정(北阿峴町)에 사무소를둔 유기제조업자조합(京城鍮器製造業者組合)에서는 이에관한 대책을 세우려고 십사일 정오부터 죽첨정(竹添町) 진흥루(振興樓)에서 임시총회를 열기로하엿다 이날 토의할내용은 ▲작업기간 연장을 도지사에게 청원할것 ▲전업(轉業)에따른 의견교환 등 두조목이라는데 유기판매업자는 당분간 재고품으로 영업을하여갈수가잇스나 이들 제조업자들은 이십사일로 일을 못하게됨으로 이회의에서 어떠한 구체안을 세울지 주목되고잇다

平壤合同作業所罷業 洋靴職工의待遇改善要求

【平壤支社電話】 피혁통제로 실직하게된 양화직공들의 구제사업으로 작년시월에생긴「합동작업소」의직공육십여명중 남자직공일부가 십이일 오전열시부터 고주측에 임금인상을 요구하며 동요를시작하엿는데 십삼일에는 이곳육십명남녀직공전부가 총파업을하여 고주측과대립되여잇다 이상 합동작업소는 합동화포점(合同靴鋪店) 암야(岩野)화포점 서평양양화점 평양화포점등 다섯곳이 단합하여가지고 군수품중 배랑, 혁대, 가방등 피혁에관한 작업을하는것으로 아프로는 실직양화직공삼백팔십이명을 수용할예정의 공장인데 현재일급 사십전내지 칠십전밧게주지 안흠으로 이원삼원씩 벌던직공이 이것으로는 도저히 생계를 세울수업다는것이다 더욱이합동작업소는 평양상공회의소와 도청에서 실직양화직공만을 구제하려는 취지에서 알선하야 준것인데 고주측에서는 여자직공까지 채용한것이라고한다 이사건에 관하야 평양경찰서고등계에서는 조정에나아갓스며 군수품을 만드는곳인니만치 고주가 중간이익을보고잇다는 직공들의 말에의하야 헌병대측에서도 내사를 개시하엿다

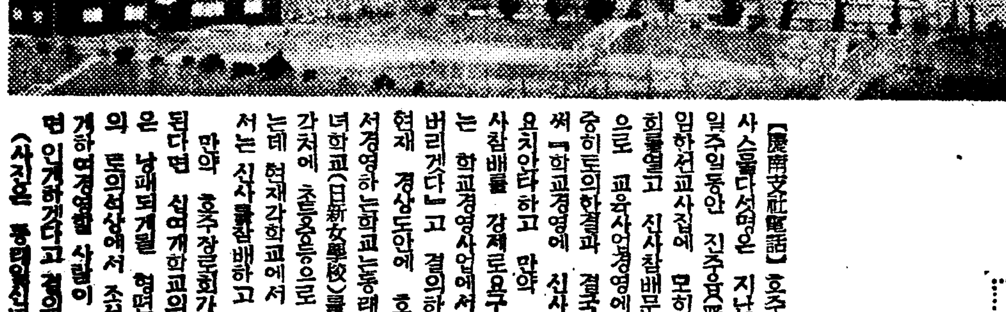

濠洲長老會宣教會 突然教育事業引退決議
風前燈火가튼東萊日新女學校外經營學校十餘校
但朝鮮人側引繼는無妨

【慶南支社電話】 호주장로회선교사스들다섯명은 지난 사일부터 일주일동안 진주읍(晉州邑)내권임한선교사집에 모히여서 밋슌회를열고 신사참배문제를 중심으로 교육사업경영에 대하야신중히토의한결과 결국 다수결로써『학교경영에 신사참배는 필요치아라하고 만약 당국에서신사참배를 강제로요구하는 때에는 학교경영사업에서 손을떼여버리겟다』고 결의하엿다 한다 현재 경상도안에 호주장로회에서경영하는학교는동래(東萊)일신여학교(日新女學校)를 비롯하야 각처에 초등정도로 십여개나되는데 현재각학교에서 사실에잇서서는 신사참배하고 잇는터이다 만약 호주장로회가 손을떼게된다면 십여개학교의 경영계속은 낭패되게될 형편이다 그들의 토의석상에서 조선사람이 인계하여경영할 사람이 나오게된다면 인계하게다고 결의하엿다한다 (사진은 동래일신여학교전경)

吳工廠에 發火事件 重輕傷者數名

【吳電話同盟】 십삼일오후한시오 공창(吳工廠)에서 발화한 사건에 대하야 십삼일오후 네시오진수부당국으로부터 다음과가튼 발표가잇섯다 일월십삼일오후 한시오공창에서 화약가공품 취급중에발화사건이 생기어 중경상자수명을내엇다 그의손해는 미소하다

天然痘患者發生

【哈爾賓】 할빈지에는 아즉명절기분이 사라지기도전에 일본인거리인 매매가(賣買街) 길전달홍(吉田達弘)호 건축업자 길전정(吉田?)(?)은 지난연말부터 감기의증세로 몸에열이나고 머리가압흠으로 십일오후에 적십자병원(赤十字病院)에입원하고진찰을받은결과 진성천연두로판명되엿다

今日天氣…晴曇不定

當代의名妓가 오늘엔거적떼기미테僵屍

지난날의명기(名妓)로 장안호걸들의 사랑을한몸에 진이다가 지나친사치에 그만마약에 중독되여 거지로표랑하다가 맛침내 거리에서 얼어죽은 여자가잇다 십삼일오후다섯시경 입정정(笠井町) 이백삼번지앞길거리에는주인업는 여자시체하나가 노여잇다 소관본정서에서 검시한결과 얼어죽은 거지의 동사체로서그 동리사람들의 이야기를 드르면 이여자는 박산월(朴山月)이란거지로서 지난날장안 명기로 일홈을 날리웟다하며 최근까지 도비독 채림은 거절치라도 목청을가다듬어소리를하고 돈푼밧울우걸하엿는데 그는마약 중독이되여서 그처럼참혹한 일생을 마친것이 판명되엿다

高等小學을 獨立擴充

경성부에서는 오는사월납사고등소학교를 독립확충하기로되여 소요경비를예산에 계상하엿다 현재수송(壽松)봉래(蓬萊)미동(渼洞)의 세소학교에 납사덕수(德壽)에 여자고등소학교를각각한반식 작년봄에 부설(附設)하엿는데 소학교를마치고 나가는 소년들의 상식수양 기관으로 일반의 욕구를 채우지못하여 ... 동소학 세반을하지 못하여 오는사월 개교될 신설학교는 이밖에 기보한바 대도정(大島町)(?)과 삼청(三淸) 대현(大峴)의 세학교가잇다

江華의夫婦强盜 犯行十年만에逮捕

【江華支局電話】 십이일 오전 시쯤 강화서에서는 적총(赤塚)서장이하서원이 총동원되여 양사면인화리(兩寺面寅火里)에사는 남궁손(南宮孫)의 처 정언이(丁言伊)를 복잡어다가 취조하엿든바 이상두명은소화오년일월이십이일 하점면신봉리(河岾面新鳳里)한봉수(韓鳳洙)의집에드러가 한봉수여제를 갈로의 여가지고 다타난 강도사건의진범이라는것이 판명되엿다 이들은 지난 가기전에 양사면인화리 황씨(黃氏)의집에 드러가 목적을 달치못하고 한봉수의집에 강은것이라는데 그간십년간 교묘히 범행을감추어 와섯다고하며 강화서에서는 사건발생이래 서장이 세번이나 갈렷스나 항상 미궁에드러간 사건이라고하야 서류만을 인계하여오든사건이다

嬰兒屍

【會寧】 지난십일오후세시경회령천제방에 어떤중년남자가 종이에싼물직한봉투건을 던지고 유유히 도라가는것을 때마츰 스케ー트를하던 아이들이발견하고 그남자가 도라간후 던진봉투건의 종이를풀어본즉 속에서 영아의 시체가 나타낫슴으로 아이들은 즉시로 경찰서에게출하엿다 서에서는 범인을 엄탐중이라한다

積載量超過로 트럭轢人
被害者는生命危篤

한도이상의 무거운짐을 실고 가던『트럭』이 사람이치여서죽게만들엇다 십삼일오후다섯시경 황금정이정목 동척(東拓)정문아페서 전동정(典洞町)오백팔십팔번지 영천화작(鈴川和作)의 소유트럭 김춘식(金春植)이 운전하는 경제철전이백육십호가 목단백칭십호대를실고 동쪽에드러가다가 그아플지나던 홍제정(弘濟町)백일번지 직공부 신태봉(申泰鳳)을치여 빈사의중상을입혓다 소관본정서에서는피해자를 욱정(旭町)『세도』(瀨戶)병원에 입원시켯스나 생명이 위독하며 가해자를 취조한결과 그자는 이천오백키로그람의 적재량을 가진솜에도불구하고 삼천사백키로그람을실은 까닭에 『핸들』이 잘듯지안해서 그와가튼 참변을이르킨것으로 판명되여 엄중취조중이다

까솔링自殺未遂

십삼일오후 여덟시반 부내수표정(水標町)구십육번지 이일룡(李一龍)이라는 청이년세상이귀치안허『까솔린』이백그람을 마시엿스나 죽기는커녕 상기가 되어 얼굴이 달지경임으로부근 대중의원(大衆醫院)에 달려갓다 그는 일즉부터잡지『영화시대』에 관계하든중 진남포(鎭南浦)에서『기요꼬』라는 여성을 사귀여서 최근이여자를 집에다려다가 가치사는데 집안생활이 넘지못하니 가정불화가 남박게 저승으로가든 길이어긋나 지금 병원침대에 누어잇다한다

市制論도擡頭
面搏바든特別府制問題

경성부특별부제문제를 협의하는 부회의위원회는 십삼일오후 한시부터 부민관에서 열렷다 그실현을 촉진시키기위하야 오는삼월의 예산부회에서 의견서를 총독부당국에 제출하는동시에 조사비를 계상하야 구체적조사를 하자는안에대하야 의원사이에는 특별부제보다는 차라리 시제(市制)실시가 시대의 추세에 적합하다는것을 이유로 반대하는자도잇서 토론두시간여에 결론을 짓지못하고 이문제는 보류되고 명년도예산에 대한 희망조건을 협의하고 동다섯시경에산회하엿다

스포ー츠欄
高專하키對陣 十六日부터擧行

朝鮮學生氷上競技聯盟主催의 第二回 全朝鮮高專아이스하키ー그랑프리大會는 來十六、七、八、九、廿의 五日間 東崇町大學링크에서 A組에大學、京醫專、高工、普專 B組에는 延專、世專、大東、齒專等의 八個校가 出戰하기로되엿는데 入場式은 十六日 午後一時半에 行할터이며 A B兩組 首位者와의 決勝戰은二十日 午後三時부터 行하기로되엿는바 昨十三日에 各校對陣을 다음과가티 決定發表하엿다

▲十六日=午後二時…普專對高工
(A組)午後三時半…大學對醫專
(A組)午後七時…世專對齒專
(B組)
▲十七日=午後二時…大東對醫專
(B組)午後三時半…世專對延專
(B組)午後七時…普專對醫專
(A組)
▲十八日=午後二時…高工對醫專
(A組)午後三時半…大學對普專
(A組)午後七時…大東對延專
(B組)
▲十九日=午後二時…延專對齒專
(B組)午後三時半…世專對大東
(B組)午後七時…大學對高工
(A組)
▲二十日=午後三時…A組首位對B組首位者와의 決勝戰

東西對抗蹴球 來月五日東京서

大日本蹴球協會主催의 第八回東西選拔對抗蹴球戰은 滿洲에行한 朝鮮對 全關西、朝鮮對全關東의 二試合의 뒤를이여 來二月五日 午後二時半부터 明治神宮外苑競技場에서 擧行하기로 決定되엿는데 前記兩軍은 朝鮮選拔軍에게 全關東軍은 三對零、全關西軍은 三對一로 모두敗退하여스므로 이選拔戰은 三地域對抗의 第二位와 第三位를 決定하는 게임이될것이다 그리고第九回東西OB對抗蹴球戰은 二月十一日 甲子園南運動場에서 擧行키로 決定되엿다

米國水陸選手의近況

「와이스뮤ー라ー」以前의 水泳王이던「노ー맨·로스」選手는 只今米國放送局에서「아나운써ー」를하고잇스며 陸上의「에데이·토ー란」選手는「데트로이트」州의副長官,「랄프·크레이그」選手는「알바니ー」地方에서 失業團精事業을經營하고잇스며「휘립·라·바란」選手는「헐리웃트」에서「씨나리오라이터ー」노롯을하며「헬렌·매디손」孃은 看護婦 生活을하고잇다

今日의運動

▲아이스·하키=朝鮮學生氷上競技聯盟主催의 第二回全朝鮮中等學校아이스·하키ー選手權大會第一日…開城松都中學對龍山中學(午後二時半)廣光成中學對京城商業(午後四時)以上全部東崇町大學링크(觀覽無料)

똑딱

잡자고잇는 금광은 강제명령으로 채광 독촉, 그러찬흐면 권리를 옴기리라고

○ 자금융통은 중소금산에는 안하기로 한다면서?

○ 남의상여금을 중간에서 잘나먹은 경성부촉탁씨, 유치장서한탄

○ 잇다, 남의조끼지 떼안고 징역죵 살아볼일

○ 경제경찰이 오형수의를 떠나서 엄벌방침이라지

○ 암만해야, 원, 엄포갓기만하니 무서워할까 몰라……

曆

▲一月十四日(土曜) 陰十一月二十四日▲干支 辛亥▲日出 午前七時四十八分▲日南中 午後零時四十二分▲日入 午後五時三十七分▲晝間 九時四十九分▲月出 午前二時八分▲月入 午後零時四十九分▲滿潮(仁川)午前十一時五十分

廣告

神經痛 ロイマチス 皇漢特殊 ひやくはくすり 白王華
●여러가지로治療해도 낫지안든분들도 ●決코失望할 것이아닙니다 ●裏面으로이바지하시는名藥을服用하시요
內地에잇서서는信用絶大·널리全道에 地盤確保·賣藥業界에 藥種商·賣藥所등에申込하시요
本舖·東京 株式會社 ○○堂
朝鮮配給所 京城府社稷町二八

再起不能이라고覺悟한 胃腸病의難症이 라디온으로今日의기쁨!
長野縣北安曇郡會染村福澤 荒井善雄
【前略】오래된胃腸病이 益益惡化하야 流動食을좀먹어도 胃가 非常히아프며 냄새나는트림이나와서 激烈한痙攣을하는形便으로 三四個所의病院에서 렌도겐診査 胃液檢査等의結果는 모두胃下垂 胃아도니ー라는 診斷이엿습니다 나날이身體는衰弱해지며 晝夜로 胃部가아퍼서 누어잇슬수가업서서 참을수업는 이불우에엎드려잇는形便으로 到底히이런衰弱으로는 再起不能이란 覺悟를하게 되고잇섯습니다
이러한괴로운中에 어떤날偶然한일로 라디온療法이란것을알고 곳사다가 治療를 始作햇습니다 나흘쯤지나니까 胃의狀態가좀낫게되여「이것은效果가잇고나」하는期待로 十日쯤지나니까 참으로몰라오는것은그러튼괴로운症狀의 이저버리게되엿다하리만큼 낫게 되고 激烈한痛症도멎고, 黃色의 便을보게된것은 무엇보다기뻣게 生覺하엿습니다. 그로부터 一個月後에는 아주 普通食事를하게 되고 떡 몸이 조화젓습니다. 約二個月後의 今日에는 益益胃腸의狀態가조와서「무엇이든지오 대고잇스면 걱정업다」라고 마음이든든하며 하여튼普通食을하는 形便입니다.

腹膜이快癒
東京市淺草區東三筋町二九 牛越はま子
腹膜炎의難症으로 高熱이繼續되며, 左下腹에 좋은덩이 생겨서 몸을움지길수업게아퍼서, 마치生地獄의苦痛을 격것습니다. 그러든 하늘이 도와줏습인지主人의 知人에게서 라디온療法의 말을듯고, 곳 그것을始作하엿드니, 二日만에 아픈것이낫고, 벌도 스사로업서저서 열도아니되여 全快햇슴은아니라 이와同時에 頑固한便秘症과 오래된月經痛도잇게되엿습니다. 腹膜으로 괴롭든 難症에서 一命을건지게되여 이런기쁨이 또잇습니까.

五年來의神經痛이 이러케출릉이快癒되여 元氣잇게朝鮮의遊山旅行
兵庫縣武庫郡精道村打出小田坂六三 山口方 奧村いく(六三歲)
—病狀의概略— 【前略】저의神經痛은 五年以上이나되는 頑固한病입니다. 아파서 허리의 中心은 허리인데 치우기는 梅雨季의 濕한때는 아픈것이 一層激烈하야 手足마디마디 아퍼서 어떠케해야조흘지 모르도록 아픕니다. 有名한 醫師나 이름난治療法도 오래동안해보앗스나 아무리 하여도快癒하지안어 어찌할바를 모르고잇섯습니다. 今年(昭和十二年)二月末頃에子息兒移動으로 라디온療法을始作하엿드니 그리케아프든 神經痛이 從前부터 떡 덜하게되고만 사흘뒤에는 그아픈것이 寢臺도 업시 꿈파가티 全快햇습니다. 나의病으로해서 오래동안消息이 끈첫든 朝鮮京城의 原口라는분에게 消息했든 人事兼三月末까지 子息과孫子와三人이 朝鮮으로遊山旅行을 갓슴니다. 속으로는 念慮햇습니다만은 汽車나汽船의 긴旅行에도 조곰도再發하지안코 疲勞으로 떡괴로짐고 元氣잇게 도라올수잇섯습니다. (後略)

ラヂオン新療時代 全一冊
라디온療法의詳細한說明과 專門醫家諸先生과 一般體驗者의 實例集等을 모은 라디온新療時代라는說明書를 申込한분에게 無代進呈합니다.
無代進呈
申込所 東京市芝區下高輪町六八 合資會社 テーシー商會 ラヂウム研究所

神經痛 胃腸病에는 반가운快報!
新發見 ラヂオン療法
其他·류ー마치·腹膜炎·心臟病·脊髓病 高血壓·中風·腎臟病·婦人病等에!

ラヂオン療法創始者 バチラーオブサイエンス 太藤長
라디온療法은 偉大한 이 라디움으로 製作하고 더구나 그 驚異的效果를 最大限度로發揮토록 研究完成한 新發見의 療法입니다. 게다가 使用法도극히簡便하야 ... 放射線이 六寸六分以上이나 깊이病患部를 直接照射하야 獨特한微妙複雜한 作效에依하야 人體構成의 根源인 組織細胞에 旺盛潑剌한 生活力을주며 病組織을 細胞의根本으로부터 更生强化시키는것입니다.
純正 라디움이 여러가지의難病에 놀라운偉效가잇스며 透過力이强한 放射線의 威力에依하야 直接으로疾病의根源을 衝하야서獨特한根本效果를發하는것은 이미世界의多數醫學者의 硏究實驗으로써 立證된事實입니다.
神經 痛, 류ー마치, 高血壓, 半身不隨, 心臟病, 胃腸病, 婦人病等의 病에 라디온療法을 施行하면 純正라디옴의 ... 언제 어데서라도 使用할수잇스며 도어린애기나重病人에게도 조금도 손이가지안코 恒常安心하고 使用할수잇습니다.
그러 므로 오래동안難病으로여러가지 治療를해스나 아무리하여도 治療되지안어서呻吟하든분이 라디온療法으로써 수업하게꿈과가티 全快하엿다고하는 實例가 驚嘆하야나오며 多數한 專門醫나 一般實驗者인분으로부터推奬과 全快報告를 續續밧고잇습니다.

サンエッチ H.H.H. 靴を丈夫にする 靴クリーム

本人이十二月頃에 使用印章을紛失하엿기 玆에廣告함 其後에使用은無效임 昭和十四年一月 富川郡永宗面 ○○○

洪錫厚診察所內 光學堂眼鏡部 京城鍾路靑年會館下 電光二二八番

百日咳에 ステデコ 博士推奬 品質本位 定價二十錢부터 各地藥店販賣中

治療師短期養成 日本政府特許 英米專賣特許 器械鍼 鍼灸 無試驗開業 奧村療法朝鮮學院 京城府大和町二丁目五五

不老長壽 强精回春 更少幸藥 百補丸 平和堂 一劑十円 京城府本町

中部版

全谷青年團 結成式盛況

【全谷】 평화잇는 성전제삼주년을마지함과동시에 새로운기분으로 또써 시국정책에순응하야 총후정신의 앙양진흥 일층강화시키고저 전곡에서도 지난십일일오후일시에 전곡소학교대강당(全谷小學校大講堂)에 시민유지와 청년다수가참집하야 전곡소학교장 천국일(千國一)씨의사회로 면장 신현구(申鉉九)씨와부장 목근보(睦根輔)씨의 축사가잇슨다음 식사가잇슨뒤 결성식을 성대히 거행하엿는데 십이일부터는 열주일간 계속하야 청년단의존재와 취지를 철저히 인식시키고저 좌담회를 열엇다

江華海橋의架設은 今年도着工은無望

豫算도成立·道會도通過햇스나 鐵材飢饉으로不得已延期

동안에서도 철재가 업서서 예산까지 통과된 문제의 강화해교(江華海橋)가 금년에도 공사착수가 난망이라고한다 강화해교라는것은 경기도김포(金浦)군과 강화도를 연결시키려는 전장사백미돌의 구름다리인데 오래동안의 강화도민의 열렬한운동으로 작년에 경기도 토목과에서 기공을약속한것인데 최초의예정으로는 총공비십오만원으로 공사를시작하되 그중 강화도민의 기부액 사만원을제하고남은 십일만원은 도비에서지출하여 어 개년계속사업으로 도회까지 통과한것이엿다 그런것이 철재의 기근으로 예정대로 착공치못하고 지금에이른것인데 경기도토목과로서는 금년에는 될수잇는데까지 힘을써서 금년내로 착공할의향이기는하다고하나 금년역시 철재가 문득손에들어오기전에는 성공은 바라기가 어려워 관계자간에서는 벌서부터 비관론이 떠돌고잇다

師範學校設置의 寄附金募集認可

【春川】 현안중에잇든 사범학교설치는 이미확정되야 도민의열성으로 기부금을 거출하고잇는중인데 수일전 정식의 기부금모집인가를 어더 아프로 적극활동을 개시할터인데 춘천군에서는 삼만원의부담기금을 모집하기로되야 벌써각면의 배당액까지 결정된모양이라하며 기지사만오천평은 매수계약이 성립되얏는데 동내면으로 결정되얏다한다

船舶의出入頻繁

新正마진仁川에卅隻 十二日一日間만十八隻이入港

【仁川】 항도 인천은 그간축항확장파아울러 발전을 거듭한다함은 누보한바와갓거니와 금년드러서 속속입항하는 선박은 신춘부터 인천항구에 초만원을이루어 장관을정한다 인천항에금년드러서입항한 선박은 내외항을향하야 십폭, 칠척에 달한다하며 지난십이일은 하루동안십팔척이 입항정박하야 약진인천항의 번영과정을 여실히 증명하고잇다 이입항선의 증가는 신춘의 미곡출회기와 진남포(鎭南浦)항의 결빙으로인하야 종래진남포에 유양하던 각종회물이전부인천항에서 유양해서 철도로 수송을하야 인천의회물계에도회물이격증하야 대번창을정한다고한다

官民聯絡機關으로 十五日會를組織

長湍郡內面有志發起

【長湍】 장단군군내면유지들사이에는 관민간의 상호의견 소통과 연락협조의기관이업서 군내문화발전상 심히유감으로 여길뿐아니라 관민의친목을 도모하고저 당지도회의원 김현조(金顯祚)씨수인의발안으로 십오일회를 조직하야 매월십오일정기로 집합하야 서로의견을 교환하야 관민의연락친목강화를 기하고저 오는십오일에 당지계월관에서 발회식을거행한다고한다

高浪浦消防組出初式 臨津江氷上에서擧行

【長湍】 승전제삼년의신춘을 마지한 장단고랑포(高浪浦)소방조에서는 항례에의한 출조식을 지난십일일정오부터 임진강빙상에서 관민다수임석하에 성대히거행하엿는데 먼저 국가합창 황거요배 호국영령에게 일분간묵도를올리고 평산서장의 영지봉독 인원보고 복장기구점검 뽐푸기본조법등이 잇슨후 평산서장의강평 내빈 이면장 윤이사의축사 이조두의 답사가잇슨후 송해관에서 축연이잇섯다

防共防諜座談會

【長湍】 장단경찰서에서는 동아상의 방첩진의계단에 갓추어서 방공을 기하기위하야 지난십오일오후한시부터 대강소학교강당에서 각방공단원과 각부락진흥회원과지방관민다수의 참집을구하야 방공방첩에관한 좌담회를 개최하고 전환(田丸)경부보의 방공방첩에대한 설명과 일반에대한주의희망이 잇섯다 대한각성을주엇다고한다

支那語講習會

「시국대응전선사상보국연맹」경성지부 대륙진출부에서는 다음파가튼 규정으로 지나어강습회를 연다고한다

受講規定

一、場所 京城保護觀察所大講堂

一、受講期間 昭和十四年一月十八日부터五月十五日까지

一、授講日時及時間 每週三回(月、水、金)午後七時부터九時까지

一、會費並入會金 入會金 一圓(申込書提出時納入할것) 會費月二圓

一、講習程度 初步에서中等程度까지

一、講習事項 支那語의發音, 會話文法, 日用消息文, 支那事情

一、講師 漢城華僑學校敎員

京城府民의赤誠 件數로四十一萬四千

皇軍慰問品一年間의集計

작년일년동안 경성부에서 취급한 황군위문품은 부작삼만칠천사백사십건 위문주머니 십만이천륙백륙십오개 위문잡품이 십만삼천오백십개 식료품 팔천이백오십이개 잡품 유만이천삼백십팔개 운동이오십일 키로그람합계 사십일만사천이백사십이건 금액으로 십이만이천사백사십팔원어치이다

強盜前科者가 竊盜로또被捉

【楊平】 강도전과로 오년동안감옥생활을하다가 출옥한지 불과 사개월이못되여 또절도죄로 양평경찰서에 체포된 청년이잇다 본적을 강원도양양군속초면대포리(襄陽郡束草面大浦里)에 두고 현재양평군서면도곡리(楊平郡西楊面道谷里) 경경선공사장에와서 목수일을하고잇는 홍갑봉(洪甲鳳)(二)이라는자는 소화팔년에 가 고향에서 강도질을 하다 가 체포되여 오개년동안을 함흥(咸興)형무소에서 징역을하다 가 작년 구월중순에 출옥한후 동시월경부터 전기 공사장 원전정장(原田丁場)에와서 품을팔고 잇다가 철도공사장 품파리가 갑우사리면 갓지 못하든지 또다시 무슨 생각으로 치나원잉오원범에 자기가 일을하고잇든 전기원전(原田)사무소에서 의류(衣類)기타 물품시까기와 육십원을 절취하야 자기숙사에다두엇다가 일월십일일에 양평경찰서 양수(兩手)주재소경관에게 검거되여 목하엄중한취조를 밧는중이라한다

牙山金組評議員會

【牙山】 충남아산금융조합(牙山金組)에서는 신년벽두인 지난십일일오전십시부터 동조합회의실에서 평의원회를 천전이사(川畑理事)의주최로 개최하고 좌기와가튼사항을 결의하엿다

一、新組合員加入에關한件

二、貸付金限度에關한件

三、支出豫算에對하여協議의件

四、一般組合員의預金奬勵에關한件

年賀狀三割餘減

開城郵便所의集計

【開城】 안비카개중에 신년을지르고난 개성우편국에서는 작년에취급한 연하우편건수는 얼마나되엿나 무러보니 때가비상시인만큼 허례폐지와 소비절약을 부르지저온때문에 연하장도 상당히 감소를보엿다고한다 즉 작년십이월 이십일부터 삼십일일까지취급한 연하장수를보면 인수건수가 사만오천여통이며 배달건수가 삼만팔천여통이라한다 이를 전년도에비교하면 인수건수는 어만사천사백삼십오통인 즉 삼할이의 감소를 보엿스며 배달건수는 어만사천이백삼십오통이인 삼할구분이리의 감소를 보엿다고한다

第二教育部會 十六日에開催

경성부 제이교육부회는 오는십륙일오후두시부터 부회의실에서 열니는데 소속소학교 시학과 상임위원(常任委員)의와 오는사월부터 증설되는신설학급의 비품비의부담과 부민의 사회의무부담의 결을상정한다

水原鐵路教會의 聖書講習會終了

【水原】 수원종로교회(水原鐵路敎會)주최로 수원지방권한대사경회를 지난십이일부터 개최하야 백여명의 회원이 모히여 두주일동안의 강습을마치고 지난십이일 정오에 수이식을 전기교회안에서 박영석(朴永錫)감리사의 사회로 성대히 거행하엿다

生鮮의需要激增

十萬貫에七萬餘圓增 =京城府民의一年間集計=

경성사람은 일년에생선을 얼마나먹는가? 부영수산시장에서 작년일년동안에 팔린생선은 일백오십사만사천삼백이십관 이백사십팔만칠천여원어치라는 엄청난수자이다 재작년보다 십만관에 칠만이천여원어치나 더 만히팔렷다

全谷"朝運"營業所

一萬二百圓에賣身

【全谷】 조선운송주식회사 전곡대행영업소(朝鮮運送株式會社全谷代行營業所)는 영업주 이상옥(李尙玉)씨손으로부터 지난십일에 일만이백원의 거액을 주고 당지 부의동(夫義童)씨가 매수하야 수송업을마친다음 지난 십일일에 정식으로 발표하엿는데 현재수자 부의동씨는 실로전곡시장(全谷市場)설립시로부터 현재에이르기까지 모든면영사업에 정신적으로 물질적으로 공헌이다대한 씨이므로 또한 운송사업에 큰이원활한방법으로 봉공하야 지방발전에 공헌이 지대하리라하야 지방상인들과 일반이 크게기대하야 마지안는다

自轉車古物商組合 大田서十三日結成

【忠南支社發】 대전부내에 잇는 자전차고물상(自轉車古物商)업자들이 대전서 보안계의 알선으로 지난십삼일오후네시 서회의실에서 자전차고물상조합결성식을 거행하고 조합장 일명 부조합장일명 평의원수명을선거하얏다는바 금후동조합에서는 서와연락을 긴밀히하야 사고방지 범죄자 체포등에협력하기로 하엿다고한다

更生指導農村의 負債整理를强化

忠北農振運動에拍車

【忠北支社發】 갱생지도농가에잇서서 부채정리는 농민의심리에파급하는 정신적영향을 고려하야 농가갱생의 선결사항으로서 급속한 해결은 농가갱생계획실시상 긴급한 사항임에 감하야 충북도당국에서는 종래부터 이정리방책에 대하야 독특한시설을 강구하야 이래실시하여왓스나 그효과에 잇서서 충분치못하엿스므로 도당국에서는 동부채정리의 강화철저를 도모하기위하야 금반 그요항을 다음과가티 개정하야 부채정리의 철저를 기하기로되엿다한다

一、部落振興會에負債整理部設置

一、整理部에서는其目的達成코저積極的 左記事業을必行할것

(가) 更生指導農家의負債調査

(나) 高利債의整理

(다) 負債整理計畫樹立

(라) 低利資金借替斡旋

(마) 負債償還의指導督勵

(바) 新規負債의監督

(사) 貯蓄의奬勵

(아) 關係機關과의連絡協調

一、邑面委員部에서는從來主實한事業의 大部分을 整理部에移管하엿스나 整理部의 活動을 指導促進할것

一、郡은 金組及 邑面委員部整理部의 活動에對하야 常時特別關心을둘것

남의自轉車빌려 典執豪遊타被逮

【忠北支社發】 청주읍 내덕정(內德町)에 거주하는 한양옥(韓良玉)(二三)은 지난오일 전기주소에서 남의자전거를 빌려타고 시내 음식점으로 도라다니며술을마시다가 돈이떠러지므로 빌려타고간 자전거를 시내본정일정목 박을선(朴乙善)전당포에 일금원육십전을받고 전당잡피다음 그돈으로 다시 음식점에서 술을마시여 업새버렷다는바 피해자의 고소로 청주서에서는 이자를즉시 인치한다음 방금취조중이라고한다

京慶北部線의一部 四月에開通豫定

淸凉里楊平五十二키로

경경(京慶)북부선 청량리양평(楊平)사이의 철로오십이키로오분은 방금 공사를 착착진행중인데 오는 사월중에는 개통될예정이다 남부영천(永川)우보(友保)사이에 지난십이월일일에 일부개통되엿는데 이번에는 북부에도 일부개통되게된것으로 이것이 개통하게되는날에는 이연선지방일대로부터 경성사이와의교통은 퍽신 편리하게될터이다

004120

精米界閑散으로 從業者大困窮!

【筏橋】 전남 벌교(筏橋)시내에 네개의 정미소가잇스며 부산파여수지방사람들의 출장소 수개처에서 매년이십만석이상 곡식을 정미함에잇서 노동자백여명이 수백가족을데리고 겨우품파리를해서 살아가더니 지난해 한재와 도열병등의 각종재해로 인하야 평년작의 사할도못되며 정미업자들의 영업이한산해진일방 정미업에 종사하던 노동자들까지 대부분 놀고잇는관게로 그들 생활상에도 크게타격을 바더 참담한 형편이며 종래 거기에도 종사하지 못하던 사람들은 매일 오전부터 할곳이업는 오늘날 각종까지 차 고통하며 그들생활이 아니라한다

慶北出身兩青年 留置場入自願

【忠南支社發】 신년벽두 모두가 희망에 가득찬이때 이와정반대로 생활에절망을느끼고 경찰서 유치장행을 자원해온 두청년이 잇다-본적을 경북군위군오로면 산북리(慶北軍威郡五老面山北里)에둔 김기출(金基出)(二二)파 황계수(黃桂洙)(二二)양명은 지난 십일밤 오후九시반경 대전경찰서를방문하고 때마침 숙직하던 양(梁)사법주임에게 자기들은 나흘동안이나 굶주렷스나 돈이업서 음식도못사먹고 고향은 머러서갈도리도 업스니 유치장에 너허주시요하고 애걸을하며 원의설유도 듯지안코 약 세시간동안을 떠나지안코 유치장에 너허달라고졸라 땀을 빼게하엿다는데 그들의진술에 의하면 그두사람은 경북군위에서 두어련 자로서 경북도의 탄광의 광사히부로서 알선노동자로 뽑히여 평양에 돌아오든중으로 여러가지조건이 맛지안허 나오게되엿는데 노자도 떠러지고해서 수원(水原)서 부터 나흘동안을 굶은채 도보로대전에 이르럿다고하며 서에서는 그정황에 동정하야 방금사방을 주선을 해주엇다고 한다

仁川穀物協會에서 空席保證을拒絶

輸送協會支部는實行을主張

【仁川】 어느해나하번씩은 떠드는선복부족문제는 무역항인천이아니고는 드러볼수업는 뉴-쓰다 지난해 십일월 경성서 내선하주와 배회사사이에 조선미운임협정과 아울러 운임이상을조지하기위하야 결정한 공석보증문제(空席保證問題)는 오는이월일일부터실시하기로되엿다는바 이것이 실시되기전에 인천곡물협회와 조선미송협회·인천지부에서는 십일오후두시 곡물협회루상에서 회견하고 공석보증문제에대하야 협의를행하얏다 그런데 곡물협회측에서는 공석보증의실행은 곤난하니 현재의취인계속을 희망한다는 의향을표명한데대하야 수송협회인천지부측에서는 공석보증의 실행문제는 곤난하다할지라도 지부로부터는 먼저 결정하야잇는 계약서와가티 실행하야달라는 주장으로 양자의 의견상위로 결국 어떠라 할만한 해결을 보지못하고 허터지고 말엇다 그러나 수송협회 지부에서는 이공석보증문제가 실시되기전에 오는십팔일에는 배선(配船)준비를하지안흐면 아니될경우가잇서서 이것의 해결은 참으로긴급한가운데 또곡물협회와 상극마찰은 될수록피하고 불일간곡물협회측과 재차절충할모양이라한다 그러나 근본적으로 공석보증 문제를방기할 의지는아닌것이 명료한관계상 이문제의 해결과 실시기일이 박두한 이때 항구인천에는 또하나회제를 던지고잇다 하며 관계각회사의 협정내용을보면 아래와갓다

協定書의內容

空席運賃에關한 朝鮮穀物協會、朝鮮米輸送協會 京濱朝鮮米輸送協會、名古屋朝鮮米輸送協會의 協定內容은 다음과갓다

輸送協會는 積取豫定配船에對하야는 各地出廻豫想量을報告에基하야 阪神 名古屋에 向하야는 每月十日마다『七日』前의 豫告로 京濱은 每月十五日마다『七日』前의 豫告와가티 各地積取配船 船名及其積取收量 日字의 發表로 前記配船豫定表를 遵守하야 日字가 遲延치안토록 配船할事 萬若配船豫定表의 船舶이天候其他事情으로 船込其他할수업는事情이 有할時 配船日字로부터 七日以上 廻航遲延이 될때에는 穀物協會所屬 各地出荷主는 其積荷申込을 無償解除請求할수가 잇스나 配船豫定表 新載船舶의 積荷確定이有할時 船의責任을 물리지안는다는 事由로 豫定高積込을完了치안는때에는 其空席에關한他港協會와連絡하야 朝鮮米補積에 努力할것이며 萬若에 補積이 不能하야結局空席이生하게될時에는 穀物協會가 空席噸數에對하야 契約運賃을支拂할事

鮮米輸送協會側談

공석보증문제에 대하야 선미수송협회인천지부의 의견은아래와갓다 인천지부로서는 곡물협회와수송협회가 계약하야잇는 이상계약파가티 실행할수밧게 다른도리는업다 물론계약서 내용에잇서서는 실행곤난이라고 예상도하얏지만은 그러타고그것만은주장할수업고 지부로서는계약서와가티 사무를처리할생각이다 그러나 하주(荷主)와 선주(船主)는 밀접불리(密接不離)한 관계상 지부로서도 곡물협회와의사이에 상극마찰은 전국적으로피하야 될수잇는대로 곡물협회와 절충하야갈 생각만은 여러가지로 고려하고잇스나 실시가 이월일일이고 도선시일에는 배선준비를 하지안흐면 아니되게되여 실행기까지는 어떠케해서든지 해결하지으라고 생각한다

穀物協會側談

먼저도 수송협회와 장시간 쌍방의 의견을 교환하얏스나 양방이다! 이러타 할만한의견이 업고 개별적으로 이문제를 해결할려고 하면 도로혀 차질(蹉跌)이 이러나기쉬우나 이것을 막연히 상식적으로 해결할려고하면 가장쉬웁고 조흔해결점이아닌가하고생각된다 그러케되면 공석이될리도업고 자연이문제는해소되리라고 생각하며 도장방이신중한 처리를하기위하야 또다시 한번협의할생각이다

年末은犯罪時期

仁川署管內에二百餘件

십이월은 범죄시기-인천(仁川)경찰서관내에서 지난십이월한달동안에일어난 범죄발생건수는 놀랄만하다! 절도가 구십오건 사기가 십오건 횡령십삼건 도박팔건 기타가 일백십삼건 모두 이백사십사건이데 작년동기의 일백사십팔건과비교하면 구십육건 칠할약이나 격증이여서 날로 더해만가고잇는 소란한세상(世相)도 엿보게하고잇다

球場

寧邊郡南新峴面雲龍洞 魚鹽 鐵山 金鳳梧

寧邊郡南新峴面 青年夜學會 會長 朴永達

寧邊郡白嶺面東倉市 古物貿易 和洋雜貨 敬信商會 主任 柳秉一

寧邊郡白嶺面蒙山洞 普渡軒 醫生

滿浦線球場驛前 穀物貿易 三益社球場支店 丸藤運送部球場支店 振替口座京城二一四八八番 電話長五番

寧邊郡白嶺面東倉市 三世醫院 金禹三

滿浦線球場驛前 日本生命球場事務所

寧邊郡龍山面 金天濬

滿浦線新興洞驛前 新興學院 院長 高淳璽 財務 金鳳瑞

滿浦線球場驛前 各種食料 永昌商店 主 韓相允

寧邊郡白嶺面 綢緞布木 和洋雜貨 石油 朴陽權商店

寧邊郡龍山面新興洞 新興藥水 用壽旅館 主 朱鳳朝

寧邊郡白嶺面上草洞 精米所 黃學成

寧邊郡白嶺面東倉市 古物貿易 馬具製造 鐵物工業 韓德工場 主 韓基德

寧邊郡龍山面龍淵洞 熙川郡南面 車潤金鑛 主 金復演

寧邊郡龍山面球場驛前 張德柱

寧邊郡龍門寺 書籍藥局 李處奎

寧邊郡龍山面球場洞 司法書士 金濟河

寧邊郡龍門寺 金瑨晟

寧邊郡龍山面龍谷洞 醴泉果園 主 金哲魯

寧邊郡白嶺面龍城洞 協議員 金亨俊

寧邊郡白嶺面 協議員 朴東欽

寧邊郡白嶺面大豊洞 大豊水力精米所 主 吉光禧

寧邊郡白嶺面通山洞 康文洙

滿浦線球場驛前 布木雜貨 泰信商店 主 李炳泰

滿浦線新興洞驛前 朝鮮運送株式會社 代行營業所

滿浦線球場驛前 价川館

寧邊郡白嶺面大豊洞 朴達淸

滿浦線球場驛前 指定木商 康榮國

滿浦線球場驛前 綿絲布木 穀物貿易 吳興烈商店

滿浦線球場驛前 料理旅館 主 朴燦華

滿浦線球場驛前 材木商 李英熙

平北滿浦線球場驛前 洋服 寫眞 主 崔相萬

滿浦線球場驛前 金豊商會

滿浦線球場驛前 自轉車及附屬品類 三成自轉車店 主 崔成錫

滿浦線球場驛前 料理屋 白正模

寧邊郡龍山面新興洞 明寬泰

寧邊郡龍山面 金順俊

寧邊郡龍山面球場洞 李道內

寧邊郡龍山面 金濟涉

寧邊郡白嶺面東倉市 代書士 白承伯

寧邊郡龍山面 金承伯

滿浦線新興洞驛前 布木雜貨 李鳳鳴

江東

平壤府船橋里三五番地 一般クスリ 工業藥品 化學藥品 高級化粧品 平安堂藥局 主 部基豊

平壤府八千代町五三(停留場前) 機械工具商 諸金物 比野工具商會 電話長三八一九番 振替京城二五一七一番

江東郡三登面 職員一同

平壤府外勝湖里 綢緞布木 紙物雜貨 百貨石油 穀物貿易 允興商店 主 崔允鎬

平南江東郡晩達面勝湖里中部 漢藥調劑 天壽醫院 醫生 李基玉

平南勝湖里 朝鮮料理 支那料理 一新館 主 金昌範

江東郡三登面松街里 朝鮮無煙炭株式會社 德山炭坑

江東郡三登面松街里二六一 李斗洪

平南江東邑 光雲會

平壤府外勝湖里驛前 安成精米所 主 安翰柱

江東郡 晩達公立尋常小學校 職員一同

平南勝湖里中部 山海麵屋 主 黃應學

江東郡晩達面勝湖里中部 米穀貿易 徐翼龍

江東郡晩達面大成里 老人親睦會 會長 金振玉 副會長 尹基周 會員 朴明甫 鄭義鎬 尹敬周 李能寶 韓基福 外七名

平南勝湖里 無名氏

平壤府南門町九八 大和商會

江東郡三登面上里一四〇 土木請負 人夫供給 金明在

平南江東郡三登市 親切丁寧 能城旅館 主 河龍起

江東郡三登面玉井里 白南軾

安州郡立石面龍池里 曺國康 曺國秉 曺國勳

江東郡晩達面大成里 曺國龍

平壤府港町一二五 五輪自動車商會

江東郡晩達面勝湖里三八〇 金周用

平南勝湖里 金融組合 理事 木暮修二

平南勝湖里驛前 綿布木 牛馬 酒及修繕 大興商店 主 金大河

平南勝湖里中部 永信精米所 主 金永晶

江東郡晩達面 今泉宮內

平南勝湖里 晩勝精米所

江東郡晩達面 職員一同

平南勝湖里驛前 朝鮮日報社江東支局

平壤府外勝湖里驛前 昌盛麵屋 主 尹昌周

江東郡晩達面勝湖里七九 金水哲

江東郡三登面松街里 咸一麵屋 主 咸錫勳

江東郡三登面松街里 德山炭坑診療所 醫師 姜翊駿

三登郵便所 所長 田昌範

成川郡二興面明山市 穀物商 金錫燁 金亨根

平南勝湖里東部 古物商 吳奎錫

江東郡晩達面勝湖里 徐在煥

平南勝湖里中部 李

平南勝湖里 金應河

平南勝湖里 公醫 高仁烈

平壤府外勝湖里驛前 和洋家具 金學性

平壤府外勝湖里驛前 木材商 新昌

平壤府外勝湖里東部 太陽

平壤府港町 材木商 大洋商會

三登公立尋常小學校 校長 山口茂喜

江東郡三登市 增田釀造場

平南江東郡三登市 醫院

江東郡三登面 金學榮

三登金融組合 理事 朱道興

平南江東郡三登市 公醫 金承文

江東郡晩達面 李吉福

大同郡 朴京輔

平南勝湖里中部 商店

江東郡晩達面 金洙

咸南新昌港 巾着漁業 新昌巾着網組合

咸南新昌港 朝鮮料理 誰花園 電話二八番

咸南新昌港 明太子製造業 合同工場 代表者 崔光燮

新昌仲買組合 組合長 劉秉煥 理事 韓奎煥

咸南新昌港 水産業 趙基鐸

咸南北青郡新昌港 道會議員 李亨垣

新昌鰯油肥製造同業組合 組合長 姜信篤 副組合長 崔光燮 理事 李根秀

新昌漁業組合

新昌

新昌醫院 電話二九番

咸南新昌港 海産物 委託業 共榮商會 電話二二番

朝鮮咸南北青郡新昌港 合名會社 大昌商會

咸南新昌港 金豊商店

咸南新昌港 金物商 金洋商店 主 崔元淳

咸南新昌港 巾着漁業 全明信

北青郡新昌港 新昌回漕所

新昌港 食料 金物 陶磁器 元洋商店 主 郭春基

昌道

金剛電鐵線昌道驛前 廣生醫院 韓商玉 電話一四番

金剛電鐵線昌道驛前 紙文具 書籍 順昌堂 主 李順七

長篇小說

薄命 (182)

韓龍雲 作
鄭玄雄 畫

말로 六

『그래 얼골은 서로보앗서?』

『얼골을 볼수가 잇나요 대문락에 나가라다가 떨려서 도루 드러 왓다니깐』

『그러면 그이가 아우님 집인줄 모르고서 왓슬까?』

『알기를 어떠케 알아요 그전에 살던집 가르면 모른지마는 이사를 세번이나 하고문패가 잇나 랫잇나 어떠케알수가 잇나요』

『그러니 그러케 거지가 되어서 동냥을 달리고 하다가 동냥을 가지고 나가서 들이딱 마주치면 어떠구 아마 기가 마키렷다』

『에그 그러기에 말이야 딱마주치면 그이보다 내가 더할것 가러요 그러기에 처음에는 보앗스면 하고 돈냥가지고 나가다가 딱 마주치게될 만하니까 가슴이 나려안고 떨려지는게지 그러니 딱 마주첫스면 어떠케될번 하엿서요』

순영이는 아직도 아슬아슬한듯이 말을 쥐고 말한다

『그러면 그게 분명한 수복아버진게지 나도 그러케 보고 아우님도 그러케 보앗스니 틀림이 다 잘못보앗슬리야잇다구』

『글세요 그러치만 그이가 그러케 되엿슬리야 잇다구요 나는 목소리만 듯고 뒷모습만 보앗스니까 얼굴은 똑똑히 모르지오 그런데 만일 그이가 그러케 되엿스면 어떠케하우』

순영이 얼굴비츤 다시 흐린다

『어떠케하긴 무얼 어떠케 하야 인제 무슨 상관이 잇서서 그래 딴 남이 되엿는데 그전에 살던 정리로 조금 안되기는 하엿슬까 하지만 우리가튼면 그러케 된것이 도리어 고소할것 가타야 자기에게 은혜를 끼친 안해를 아무런고 업시 생나무 꺽드시 잡아 떼고서 다른 기집하고 사는 그런 인종은 앙화를 바더야 싸지 천도가 무심치 안허서 그러케 된게야요 그까진것을 불상히 생각하면 무얼하우 이다음에 오거던 나가서 날 버리고 가더니 요모양이 되엿느냐고 얼골에다 침이나 뱃구 말우』

봉림이는 신이 나는드시 말한다

『에그 언니두 사람이 차마 어떠케 그러케 하우』

순영이는 얼골을 찡그리며 말한다

『그럼 어떠케 할테야 도루 데리고 살테야?』

『데리구 살든 안데리든 어떠케하던 말이야 아래목에 모셔노코 신주 위하듯 위할테야?』

『에그 언니두』

『그런 소리는 말아요 당장에 데리고 사는 남편이라도 그지경이 되면 어떠케 될는지 모르는데 벌써 이혼한 사내를 어떠타는 말이야 아편중독 이라는것은 막가는 일이야요 그것은 고치지도 못하고 사형 선고를 등에다 부치고 다니는것이라 어느때에 죽을는지 모르는것이오 목숨

사람을 알은체 했다는 말일나지 그사람과 가리 되고말것인데 아야 그사람을 알은체 할생각은 말어요 다른사람 가르면 어려니 저러니할것이 업지마는 아우님이니까 친동생과 다름이 업서서 이런말을 하는게야요 아우님 인자한 마음으로 그런것 저런것 생각지 아니하고 또 그사람을 알은체 할른지도 모르는 일이나 그러면 돌의 신세를·다 망치고 마는것 이야요 그러고 보통사람 가치 죽이면 죽 밥이면 밥 가만히 먹고나 잇스면 오히려 모르지만 이건 밥낫 먹을것만 찻고 인에 몰려서 재때가 되면 꼿 죽는대요 그래 무슨짓 이라도 하야서 아편을 먹든지 친이라도 마저야 한다니 그노릇을 어떠케 하느냐 말이오 생각만 하야도 소름이 끼치는 일이지 안그러우?』

봉림이는 친절한 태도로 말한다

兩軍出沒無常에 沐猴而冠과恰似

權乘郁

碁有變化莫測하나니 조심할지어다 黑三七은 어째든 끈코야보니 風靜浪息하엿든 板局이 豹變하야 다시戰火가 버뜨긴다 白三八은 從容步閒路로橫出하니 白은自然中집이널리擴張되고 또한黑軍을肉迫한다 黑三九는 癸의五로들어나가니 白四〇은따라 덥퍼섯는바 依例의手順이니 黑四一이己의六으로衝出하든 果然羅派란 울要할바가아니다 贅言評을듯게되며 차므로意味가深奧한듯 白四二는庚의七로直立하니 黑四三이또한 追從比隣하야 白軍과對峙한다 白四四는不計하고 곡直珠玉의四軍이 늘어서니 일로보와中央세력이 大有利한술를看破한다 黑四五는 子의五로應하니 이는失手로斷定한다 웨그러냐하면 担担한 大路를버리고 何必狹谷으로드러갈거시 有何心算고 白四六은 頓然不斷하고 左右軍을網羅하야 癸의八로封鎖하니 黑軍이 忽然囊中之鼠가되여 偷生이 苟且할뜻 黑四七은 不得已 善後策을 考究하야 辛酸한 手法이나마 子의七로要立하니 白四八은 丑의九로덥허 包圍한바 이는方略이裕餘하다 黑四九는 虎穴六으로血力을 다하야 潰圍南出할窮術이나 元是白의 勢力中에들어서 자므로 孟浪하다 白五〇은 鬼界五로 막으니 이는너무等閑視한듯하다 黑五一이寅의七로 쪼작쪼작거려나오니아마一縷曙光이 照臨한듯하다 大抵 黑의 處地로서는進退維谷이니모조록 善生이 第一良策인듯하며 白五二는 卯의七로 隨手而應하니 有何曲折고 白의善心에兵不血刃하고 先入關中할 目的인가 다음四을 기다려보자 이現局을 論하자면黑白間서로 確定的手法이아니고 才操를넘무내여出沒이 無常하야 이러넘엇다가 저리되치락하야 마치목욕한잔내비가 갓씨운것(沐猴而冠)과 恰似한듯너무酷評하여甚悚하다 昨讀例題中白巢影卵格이란거슨『鶴의』二字가 中欄에漏落한故로 前鑑이나마 更訂하오니 照亮하시압

新春素人爭覇戰 (3)

白 李相基
黑先 柳東烈

○●○●○●○●○●○●○●
三七 辛의 三八 壬의 三九 癸의 四〇 癸의 四一 己의 四二 庚의 四三 己의 四四 庚의 四五 子의 四六 癸의 四七 子의 四八 丑의 四九 寅의 五〇 卯의
五四五四六七七八五八七九六六七七

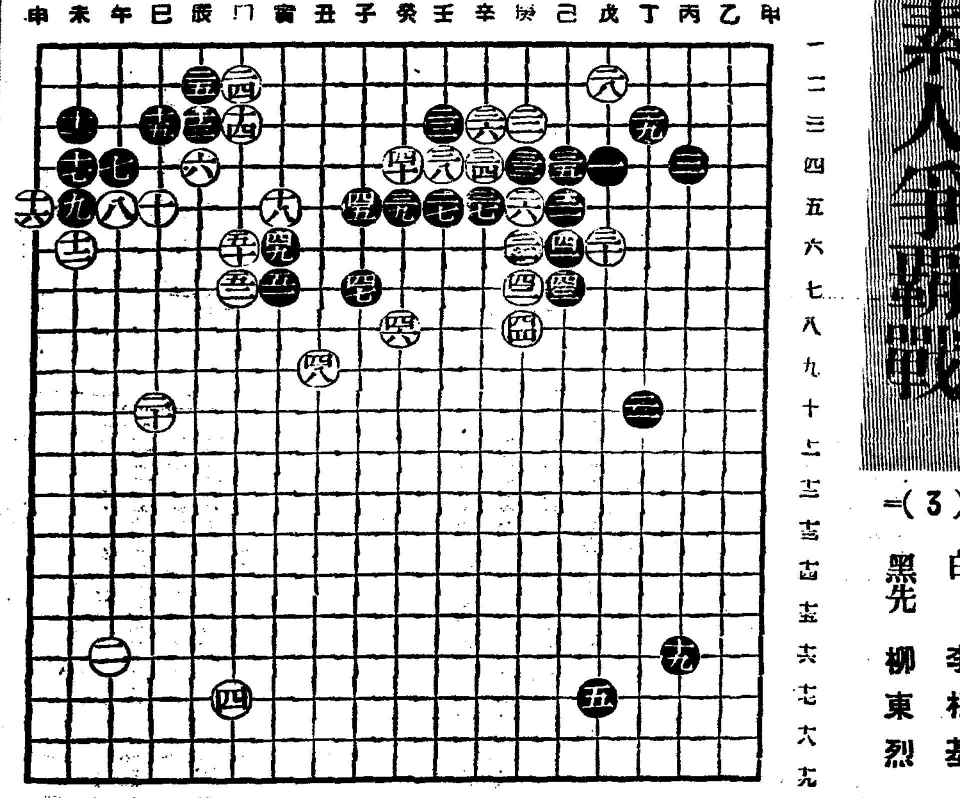

올림픽映畵로 米國의 反獨熱
리女史는 四面禁歌

독일영화계의 지보인『레니 리펜스타알』여사는 작년십일월 뉴―욕에도착하자마자 미국의각신문기자의방문에 혼이낫다고한다 『여사는 히틀러―총통의특별한비호(庇護)를 밧는다는것이 사실인가?』 『나는 총통과는 이년전에맛나일밧게업다 내가감독한『청광(靑光)』을 총통이 보시고 지난번 올림픽영화촬영을 명령햇슬뿐이다』 이러케 대답햇스나 기자들은 이대답에 전연불복이요 여사도 매우 실망하엿다 그후로 미국에일어난 반독(反獨)열이 고조되야 여사에대한 인기는 드디어 반발적경향을보게되여 여사가가지고간 올림픽영화는 흥행업자의반대로 상영불가능의 험악한형세에이르럿다 그리고 미국의 뉴―스영화촬영자는 결속하야 흥행자중에 만일 여사의영화를 상영한다면 우리는 우리가 그당시촬영한 필름을 재편집하야 여사의 영화이상의것으로 완성하야 상영할터이라고 기세를 노피고잇다고한다 (뉴―욕특신)

九官鳥

★男性的書法…글씨는 제마음을 그린다는말이잇것다 그러까닭인지는 몰라도 헐리우뜨의 일류 스타―의 필적을조사한결과에 의하면 키다리요대표적남성이라고여성의 흠모의적(的)이되여잇는『게리―쿠―퍼』가 가장여성적글씨를쓰고 요염하고도 엑조틱한 도로시·라무어가 가장 큼직한 남성적글씨를 쓴다고한다

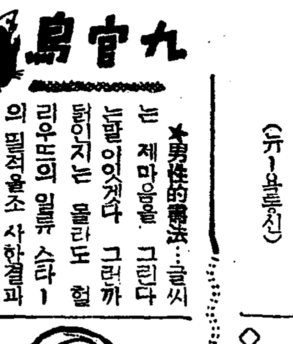

이제 조선에서 여성적서체로 뽑자면 기로는 소설가 함대훈(咸大勳)씨가 유명하거니와, 여성이면서 남자이상으로 큰 글씨를 쓰는이중에는 시인 모윤숙(毛允淑)여사와 극연(劇硏)의 김복진(金福鎭)여사가 그대표일것이다 그러면 글씨는 자기의 마음을 그린다는 논법의 결론은……

【만화는 김복진씨】

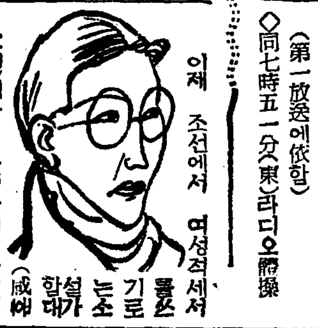

라디오 劇說

『어린이時間』(十四日後六、〇〇)

兒童劇「그림책의간곳」 두루미會

순이 순철의남매, 명애 명식의남매는 학교도한학교고 집도 이웃이라 대단히 친한동무입니다 명애는 학교에서 선생님께 아조어여쁜그림책을 한권빌려왓습니다 오날은 그그림책을 돌우갓다드려야될날입니다 그래서 암만 차젓스나 어데로 갓는지 그림책은 영나오지 안헛습니다 명애는 가삼이 덜석햇습니다 그그림책은 서양서온책이라 여기서는 살수도업다는데 어쩌면 조혼가 그래서 명애는 생각다못해 순어른자저왓습니다 그리고 그림이야기를 햇습니다 그그림책은 어데로갓슬가요

『家庭時間』(十四日後一、一五) 어린이의家庭教育에 對한反省問題

惠化小學校 尹享模

교육을 그시기로난호아서 유년(幼年)교육, 소년(少年)교육, 성인(成人)교육 이러케세시기로 난호아서 생각할수잇다고봅니다 이중에서 유년기의교육이 우리일생을통해서 근본적의것인줄로봅니다 그런데 이유년기의교육이란 유치원또는 소학교(小學校)에서 밧게되지마는 그보다도 더중대한문제는 이시기에잇서서의 가정교육입니다 그럼으로직접유년교육에 종사하는사람으로서 만흔아동들을대할때에 느껴지는 그들어린이들에게 나타나잇는 가정교육의 빗(光)―그것은 천차만별(千差萬別)이며 그들을 지도함에 잇서서 그비치 어떠케나 큰힘이 되는가를 느끼지안흘수 업습니다 이러케 가정교육문제를 반성(反省)해볼때 다시 성인재교육(成人再敎育)문제까지도 생각하게되는것입니다

라디오 프로

十四日(土曜)

◇午前七時五〇分 皇居遙拜
◇同七時五一分(東)라디오體操 (第一放送에依함)
◇同一〇時三〇分 氣象通報 家庭메모 日用品時勢
◇正午(東)時報
◇午後零時五分(東)土曜코―너― 中央交響樂團 指揮 早川彌左衛門
◇同零時三〇分 뉴―스
◇同一時一五分 家庭時間『어린이의適性指導에對하야』 惠化小學 尹享模
◇同四時 뉴―스 職業紹介
◇同六時 兒童劇「그림冊의간곳」―金喜童作 두루미會 指導 金相德
◇同六時一五分 어린이新聞
◇同六時三〇分 講演「熱帶地이야기」 中東學校 司空 桓
◇同七時 뉴―스 天氣豫報
◇同七時三〇分 講演 陸軍少佐 鄭 勳
◇同八時 歌謠曲 一、港口의부루―스(朴) 二、流浪劇團(白) 三、울고넘은茂山嶺(朴) 四、北國五千키로(白) 五、불新聞 六、키타에울지리라(白) 七、靑春劇場(朴) 朴響林 白年雪
◇同八時三〇分 라디오小說「새해의希望」―方仁根作 申銀鳳 伴奏 京城放送管絃團
◇同九時 歌詞 一、相思別曲 二、舊鄕詞 大笒·杖鼓 金花香 李月色 金永根 金一宇
◇同九時三〇分 뉴―스解說
◇同九時四〇分 (東)時報 뉴―스 氣象通報 明日曆 翌日順序
◇同一〇時地方으로보내는뉴―스
◇同一〇時一〇分 레코―드音樂

第一放送

◇午前七時一分 基礎英語講座
◇午後零時五分(東)土曜코―너―
◇同六時 (大)童話劇
◇同六時一五分 講演
◇同七時四〇分 (東)舞臺劇 市川左團次外
◇同八時三五分 (大)詩歌 奧田良三外
◇同九時五分 (東)講演 蠟山政道

十五日(日曜)

◇午前七時五〇分 皇居遙拜 (第一放送에依함)
◇同七時五一分 (東)라디오體操(同)
◇同一一時五〇分 氣象通報
◇正午 (東)時報
◇午後零時五分 南道歌謠 一、새打鈴 二、六字백이 三、興打鈴 四、개고리打鈴 趙蘭玉 趙錦玉
◇同零時三〇分 뉴―스
◇同一時 名曲鑑賞(레코―드) 解說 金 管
◇同四時 뉴―스
◇同六時 어린이科學「地球는어짜서도는가」 崔允植
◇同六時二五分 修養講話 李明世
◇同七時 뉴―스 天氣豫報
◇同七時三〇分 獨唱「寶山時調十首」洪蘭坡作曲 一、봄處女 二、故鄕生覺 三、옛東山에올라 四、옛江을차저와 五、입담은꾀꼬리 六、사랑 七、成佛寺의봄 八、觀德亭 九、그리움 十、金剛에살으리랏다 崔昌殷 伴奏 京城放送管絃團 指揮 洪蘭坡
◇同八時 (平)世界名作이야기(第一回)「하물레트」―쉐익스피어原作, 李孝石編 解說 李孝石 李春蘭
◇同八時三五分 音律「靈山會相中」 一、上靈山 二、中靈山 三、잔靈山 四、가락도드리 五、三絃 朝鮮正樂傳習所員
◇同九時 京畿歌謠 一、遊山歌 二、赤壁歌 三、豊年歌 四、小春香歌 五、梅花打鈴 崔翡翠 田山紅
◇同九時三〇分 뉴―스解說
◇同九時四〇分 (東)時報 뉴―스氣象通報 明日曆 翌日順序
◇同一〇時七分 地方으로보내는뉴―스
◇同一〇時一〇分 레코―드音樂

冬의結核療養法
病勢를惡化시키는 感氣와 胃腸病에 注意

一般으로치위는 結核患者에잇서서 痛敵으로 생각하고잇습니다마는 正當한 療養法不斷의 注意만잘하고잇스면 寒冷그것은 그리무서울것이업스며 오히려 利用方法의 如何에따라서는 病體에好影響을주는것입니다 即

適當한寒冷의刺戟

은皮膚를强케하고 濕氣가업는淸澄한空氣는 疾患部에 好影響을주며 또日光浴에依한 紫外線도 이러한空氣를 잘透射하야 體內의抵抗力을 增加하는等 結核療養上 여러가지로 有利하게活動하는點이잇는故로 患者는 此期에臨하야 療養의成績을 잘나타내여야될것입니다 그러나 特히注意하지안으면 안될일은 寒冷이招來하는 厥冷과感冒입니다 一般人이라도 추위가 甚한요지음은 조고마한不注意로 감기를걸리거나 또厥冷으로 消化不良과 胃腸가다루를 이르키던지하는것인대 體內榮養이不足해서 抵抗力이 衰하기쉬운 結核患者는 남보다 더이런危險이 잇는걸 알지안으면 안됩니다 元來 結核患者의 胃腸은 結核菌의 中毒에依하야 害처지는것이 普通인대 이에 厥冷이더처서 腹部의 源熱을 빼앗기면

胃腸의血行이나뿌게

되여서 대단히 消化吸收作用이 減退해옵니다 그리고 腸胃內結核에 가다루를 이르켜서야 푸고 泄瀉가나서 漸漸 身體를衰弱시키고 結核을 重態로만는게됩니다 또感氣에 걸려서 氣管에 炎症을 이르키고 結核이 症狀을 惡化시켯다는例도 흔히잇는일로서 咳嗽때문에 肺를充血시키고 喀血을 誘發하던지 或은 急性肺炎等을 併發하야 生命의危險까지 脅威하는일이 잇습니다 그러므로 最近은 此等의豫防으로서 腹卷과 腹帶로 腹部를따듯하게하던지 或은 懷에방장을 처서 直接바람이 닷는것을 避하는等의 方法과함께 更히나아가서는 病原的으로 이것을防止하고

體內抵抗力을强케

하야 療養效果를 좀신더 노피려는 複合에―퀘菌劑『錠劑わかもと』의服用이 만히賞用하게되엿습니다 『錠劑わかもと』는非常히複雜한成分을가진 活性藥으로서 結核菌毒때문에 또는 厥冷의原因이되야 衰弱한胃腸細胞에 活力을주어서 機能을恢復시키는 十數種의 活性酵素를 供給하야 脂肪, 蛋白, 비타민等의 人體必須의 榮養素를 거운다 網羅하고잇습니다 그리고 이酵素는 單純히 胃腸機能의 强化에만그치지안코 全身細胞에 賦活하야 新陳代謝를 旺盛케하던지 結核菌에 抵抗하야 白血球를 增殖하는作用도잇스므로 그러것이 綜合的으로 活動하는結果로서 全身榮養이 노파지고 抵抗力이充實하는故로 感氣와 胃腸病에걸릴危險도除去되므로 알마치조흔 겨울의 自然現象의效果와아울러 結核의治療는 一層促進되는것입니다.

醫學メモ 酒의害

술은그사람의 體質에따라 適當히먹으면 效果도 잇지마는 過飮하면中毒作用이 생하야惡醉, 宿醉를이르키던지或은 胃腸病과高血壓을誘發합니다 飮酒前後에『錠劑わかもと』를먹어두면 惡醉를防止하고長時間의 飮酒에도 잘견딜수가잇다고最近賞用되고잇습니다 이것은 本劑中에잇는 酒의中毒作用을 緩和하는비타민B_2―即호라빈을供給하야 體內新陳代謝를昂進하야 酒毒의排泄을速하게하는여러가지榮養이含有해잇는까닭입니다

結核性이 만흔 肋膜炎과腹膜炎

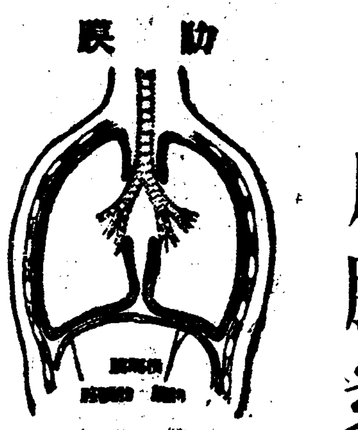

肺結核은 不治의 病인것처럼誤解하야 이것을 무서워하는사람도

意外

로 肋膜炎이나 腹膜炎이 무서운것은 그리 認識이 적은듯합니다 事實은 肋膜炎, 腹膜炎共히 肺結核의 四寸이라고도할만한 危險症으로서 罹病者도 또決코 적지안습니다. 結核性의 肋膜炎은 흔히 感氣와 肺炎, 氣管支炎等에 繼續하야 發病합니다 이것은 呼吸에 따라 伸縮하는 肺를둘러싸고잇는 二枚의 漿膜―肋膜이 結核菌에 侵害되야 생기는것으로서 初期의 症狀으로는 微熱이오 緩慢히 發病하는데가 만흔지하는等 大槪三十五度以上이나 發熱하고 胸部와 등어리에 무엇으로 찌르는듯한 痛症을느길때도 잇습니다 아모튼 病勢가 더해오면 呼吸困難, 食慾不振, 發熱等으로 不知不識間에肺結核으로 移行하던지 그러치안는데도 衰弱이 더처서 生命을 빼기는일도잇습니다. 腹膜炎도同樣으로 結核菌이腹膜에 附着하야 생기는것으로서 그

症狀

으로서는 全身의衰弱發熱盜汗 食慾不振 腹痛 『배가불러서끄르는것』等이 特徵입니다 또泄瀉와 便秘가交互로 어러나서 마치腸가다루와가튼 症狀을呈하는일도잇습니다. 結核의病變이 進涉해오면 腹腔內를化膿시키던지 腸管의內部를侵害하야 潰瘍을만들고 出血하던지하는故로 肋膜炎과同樣早速히 輕症인때에 加療를하지안흐면 안됩니다. 그러나 어제든지 結核性인故로 肋膜, 腹膜炎共히 꾸준히養生하는것이 必要합니다 即心身의 安靜과 食餌療法, 淸澄한空氣等은 結核療養의鐵則이며 肋膜, 腹膜炎病者共히 實行하여야 될원입니다 이鐵則의 眼目은 結局全身에 榮養을充實시키고病體의 抵抗力을 强固케하야 自然治癒能力을振起시키는데잇습니다 이意味로 各種의結核病에 應用하야 成績이조흔『錠劑わかもと』의 服用이 가장 好適합니다. 이것은 헤―퀘라는 藥用菌에 他의有益한 數種의菌體를 複合하고

活性

그대로藥劑로한 것인데 이藥中에는 衰弱하고 損傷된 細胞에 作用하야 機能을活潑케하고 病患部를 復活시키는作用을가진 成分을 供給하야 多種多樣의貴重榮養素가 具備해잇서서 胃腸을비롯하야 全身諸機能의强化와 榮養素의補給을 同時에行하는故로 榮養狀態도改善되고 肋膜炎과腹膜炎의症狀은 病源부터治癒케할수가잇는 것입니다.

肋膜炎으로 ―結核이되여서

(福井) 田村友四郞

나는 再昨年七月肋膜炎을 알코여러가지로 治療햇스나 效果가업고 非常히衰弱하고 安靜을缺하기때문에 病어처서十一月末에마친내 咯血을햇습니다글로부터 추위가 더할수록더욱더기침과 盜汗하고食慾이업서서먹으면 곳吐하고 醫師는잘養生치안으면 恢復이困難하다고햇습니다 이때에너무심심하야 新聞을뒤지다가『錠劑わかもと』의廣告를發見하고 읽어보앗드니胃腸病과 呼吸器病에 效가잇고더구나 一個月分一圓六十錢이라는 廉價에끄을려 조곰이라도 效果가잇스면하고 服用햇습니다 그리고나서 效果가업는듯하야 ... 맛고나하는 동안에 食慾이 나게되고 氣分이 좃케되여 元氣가나게되여 이러낫습니다 그後繼續服用하고잇는데 그처럼지독한 結核熱도無熱이되고 咳嗽도업고 살도오르고 體重도增加햇습니다

이『錠劑わかもと』는 廿五錠… 十日分一圓六十錢, 八十三日分五圓으로 東京芝公園大門內際わかもと本舖 榮養と育兒の會 (振替東京一七〇〇番)에서 發賣하고잇는데 近來그聲價를利用하야 效果疑問의類似品 (藥毋劑라는것도類似藥입니다) 을勸하는藥店도잇사오니 注意하십시요

담배를피우시면
스모카를쓰라

스모카는 主로喫煙家의 齒磨입니다 故로 수모카를 쓰시면 齒齦의 검은 진이곳닥가집니다 그러고喫煙家가안일지라도 누구의 齒齦나 純白한빗을 나게합니다 스모카는 過度한喫煙으로 생기는 입안이헤진데! 냄새! 食慾의 不進! 그것을 防止해서 口腔을恒常正當한 狀態로둡니다 스모카의 粉末에는 適當한濕潤이 含有해잇습니다 그것은 헤푸게散亂하는것을 防止하기 爲한것입니다 一人一罐의 使用量은 約一個月强 그以上의 消費는濫費입니다

藥店·雜貨店·化粧品店·煙草店에잇음 定價 十五錢

新選文學全集 朝鮮文學讀本大發賣中